



ที่ มท ๐๘๐๙.๖/ว ๕๑

สำนักงาน ก.จ. ก.ท. และ ก.อบต

ถนนนครราชสีมา สดขลุ่ยสิต ทพม. ๑๐๓๐๐

๑๓ มีนาคม ๒๕๖๙

เรื่อง แนวทางปฏิบัติการบรรจุและแต่งตั้งผู้สอบแข่งขันได้ใน การสอบแข่งขันเพื่อบรรจุบุคคลเป็นข้าราชการหรือพนักงานส่วนท้องถิ่น พ.ศ. ๒๕๖๘ (ยกเว้นกลุ่มภาคใต้ เขต ๑ และเขต ๒) และการขอใช้บัญชีกรณีต่าง ๆ

เรียน ประธาน ก.จ.จ. ก.ท.จ. ก.อบต.จังหวัด ทุกจังหวัด และ ก.เมืองพัทยา

สิ่งที่ส่งมาด้วย	๑. แนวทางปฏิบัติการบรรจุและแต่งตั้งผู้สอบแข่งขันได้	จำนวน ๓ ชุด
	๒. ตัวอย่างคำสั่งบรรจุและแต่งตั้ง	จำนวน ๓ ชุด
	๓. ตัวอย่างหนังสือตรวจสอบคุณวุฒิการศึกษา	จำนวน ๓ ฉบับ
	๔. ตัวอย่างหนังสือตรวจสอบลายพิมพ์นิ้วมือ	จำนวน ๑ ฉบับ
	๕. แบบรายงานการรายงานตัวบรรจุแต่งตั้งผู้สอบแข่งขันได้	จำนวน ๑ ฉบับ

ด้วยคณะกรรมการกลางการสอบแข่งขันพนักงานส่วนท้องถิ่น (กสอ.) ได้ดำเนินการสอบแข่งขันเพื่อบรรจุบุคคลเป็นข้าราชการหรือพนักงานส่วนท้องถิ่น ตามที่องค์กรปกครองส่วนท้องถิ่นได้ร้องขอให้ดำเนินการสอบแข่งขัน และได้มีการขึ้นบัญชีผู้สอบแข่งขันได้ในตำแหน่งต่าง ๆ ตามประกาศคณะกรรมการกลางการสอบแข่งขันพนักงานส่วนท้องถิ่น เรื่อง การขึ้นบัญชีและยกเลิกบัญชีผู้สอบแข่งขันได้ ในการสอบแข่งขันเพื่อบรรจุบุคคลเป็นข้าราชการหรือพนักงานส่วนท้องถิ่น พ.ศ. ๒๕๖๘ (ยกเว้นกลุ่มภาคใต้ เขต ๑ และเขต ๒) ลงวันที่ ๑๙ กุมภาพันธ์ ๒๕๖๙

กรมส่งเสริมการปกครองท้องถิ่น พิจารณาแล้วเห็นว่า เพื่อให้การบรรจุและแต่งตั้งผู้สอบแข่งขันได้และการขอใช้บัญชีผู้สอบแข่งขันได้ ในกรณีต่าง ๆ เป็นไปตามประกาศ ก.จ. ก.ท. และ ก.อบต. เรื่อง มาตรฐานทั่วไปเกี่ยวกับหลักเกณฑ์และเงื่อนไขการสอบแข่งขัน พ.ศ. ๒๕๖๐ ลงวันที่ ๒๘ มิถุนายน ๒๕๖๐ และที่แก้ไขเพิ่มเติม ประกาศคณะกรรมการกลางการสอบแข่งขันพนักงานส่วนท้องถิ่น (กสอ.) เรื่อง รับสมัครสอบแข่งขันเพื่อบรรจุบุคคลเป็นข้าราชการหรือพนักงานส่วนท้องถิ่น พ.ศ. ๒๕๖๘ ลงวันที่ ๑๙ กุมภาพันธ์ ๒๕๖๘ และประกาศคณะกรรมการกลางการสอบแข่งขันพนักงานส่วนท้องถิ่น เรื่อง การขึ้นบัญชีและยกเลิกบัญชีผู้สอบแข่งขันได้ในการสอบแข่งขันเพื่อบรรจุบุคคลเป็นข้าราชการหรือพนักงานส่วนท้องถิ่น พ.ศ. ๒๕๖๘ (ยกเว้นกลุ่มภาคใต้ เขต ๑ และเขต ๒) ลงวันที่ ๑๙ กุมภาพันธ์ ๒๕๖๙ จึงขอแจ้งแนวทางปฏิบัติการบรรจุและแต่งตั้งผู้สอบแข่งขันได้ในการสอบแข่งขันเพื่อบรรจุบุคคลเป็นข้าราชการหรือพนักงานส่วนท้องถิ่น พ.ศ. ๒๕๖๘ (ยกเว้นกลุ่มภาคใต้ เขต ๑ และเขต ๒) และการขอใช้บัญชีกรณีต่าง ๆ เพื่อให้จังหวัดและองค์กรปกครองส่วนท้องถิ่นได้ใช้เป็นแนวทางปฏิบัติในการขอใช้บัญชีและการบรรจุแต่งตั้งต่อไป รายละเอียดปรากฏตามสิ่งที่ส่งมาด้วย

จึงเรียนมาเพื่อโปรดพิจารณา

ขอแสดงความนับถือ

(นายอนนท์ พรพืภาส)

รองอธิบดีกรมส่งเสริมการปกครองท้องถิ่น

เลขานุการ ก.จ. ก.ท. และ ก.อบต.

สำนักพัฒนาระบบบริหารงานบุคคลส่วนท้องถิ่น

กลุ่มงานสรรหาและเลือกสรรบุคคลส่วนท้องถิ่น

โทร. ๐-๒๒๖๔๖-๖๑๐๐ ต่อ ๓๓๓๓๓

ไปรษณีย์อิเล็กทรอนิกส์ saraban@oia.go.th

แนวทางปฏิบัติในการขอใช้บัญชีกรณีต่าง ๆ และการบรรจุและแต่งตั้งผู้สอบแข่งขันได้
ในการสอบแข่งขันเพื่อบรรจุบุคคลเป็นข้าราชการหรือพนักงานส่วนท้องถิ่น พ.ศ. ๒๕๖๘
(แบบทำหนังสือกรมส่งเสริมการปกครองท้องถิ่น ส่วนที่ ๑๘๐๙.๖/วธ๑ ลงวันที่ ๑ มีนาคม ๒๕๖๙)

ตามที่คณะกรรมการกลางการสอบแข่งขันพนักงานส่วนท้องถิ่น (กสอ.) ได้ดำเนินการสอบแข่งขันเพื่อบรรจุบุคคลเป็นข้าราชการหรือพนักงานส่วนท้องถิ่น พ.ศ. ๒๕๖๘ ในตำแหน่งต่าง ๆ ของกลุ่มภาค/เขต จำนวน ๑๐ เขต และได้มีประกาศรายชื่อผู้สอบแข่งขันได้และขึ้นบัญชีผู้สอบแข่งขันได้ ดังนั้น เพื่อให้การบรรจุและแต่งตั้งผู้สอบแข่งขันได้เป็นไปด้วยความเรียบร้อย ถูกต้อง และรวดเร็ว จึงกำหนดแนวทางปฏิบัติ ดังนี้

๑. การขึ้นบัญชีผู้สอบแข่งขันได้ จะขึ้นบัญชีเป็นกลุ่มภาค/เขต ตามที่ผู้สอบแข่งขันได้
ได้ยื่นสมัครสอบไว้ โดยแบ่งเป็นกลุ่มภาค/เขต รวม ๑๐ เขต

ภาค	เขต	จังหวัดที่อยู่ในกลุ่มภาค/เขต	
เหนือ	๑	๑. จังหวัดเชียงราย ๓. จังหวัดน่าน ๕. จังหวัดแพร่ ๗. จังหวัดลำปาง	๒. จังหวัดเชียงใหม่ ๔. จังหวัดพะเยา ๖. จังหวัดแม่ฮ่องสอน ๘. จังหวัดลำพูน
	๒	๑. จังหวัดกำแพงเพชร ๓. จังหวัดนครสวรรค์ ๕. จังหวัดพิษณุโลก ๗. จังหวัดสุโขทัย ๙. จังหวัดอุทัยธานี	๒. จังหวัดตาก ๔. จังหวัดพิจิตร ๖. จังหวัดเพชรบูรณ์ ๘. จังหวัดอุตรดิตถ์
กลาง	๑	๑. จังหวัดชัยนาท ๓. จังหวัดปทุมธานี ๕. จังหวัดลพบุรี ๗. จังหวัดสิงห์บุรี	๒. จังหวัดนนทบุรี ๔. จังหวัดพระนครศรีอยุธยา ๖. จังหวัดสระบุรี ๘. จังหวัดอ่างทอง
	๒	๑. จังหวัดจันทบุรี ๓. จังหวัดชลบุรี ๕. จังหวัดนครนายก ๗. จังหวัดระยอง ๙. จังหวัดสระแก้ว	๒. จังหวัดฉะเชิงเทรา ๔. จังหวัดตราด ๖. จังหวัดปราจีนบุรี ๘. จังหวัดสมุทรปราการ
	๓	๑. จังหวัดกาญจนบุรี ๓. จังหวัดเพชรบุรี ๕. จังหวัดราชบุรี ๗. จังหวัดสมุทรสาคร	๒. จังหวัดนครปฐม ๔. จังหวัดประจวบคีรีขันธ์ ๖. จังหวัดสมุทรสงคราม ๘. จังหวัดสุพรรณบุรี

ภาค	เขต	จังหวัดที่อยู่ในกลุ่มภาค/เขต	
ตะวันออกเฉียงเหนือ	๑	๓.จังหวัดกาฬสินธุ์ ๓.จังหวัดชัยภูมิ ๕.จังหวัดบุรีรัมย์	๒.จังหวัดขอนแก่น ๔.จังหวัดนครราชสีมา ๖.จังหวัดมหาสารคาม
	๒	๑.จังหวัดมุกดาหาร ๓.จังหวัดร้อยเอ็ด ๕.จังหวัดสุรินทร์ ๗.จังหวัดอุบลราชธานี	๒.จังหวัดยโสธร ๔.จังหวัดศรีสะเกษ ๖.จังหวัดอำนาจเจริญ
	๓	๑.จังหวัดนครพนม ๓.จังหวัดเลย ๕.จังหวัดหนองคาย ๗.จังหวัดอุดรธานี	๒.จังหวัดบึงกาฬ ๔.จังหวัดสกลนคร ๖.จังหวัดหนองบัวลำภู
ใต้	๑	๑.จังหวัดกระบี่ ๓.จังหวัดนครศรีธรรมราช ๕.จังหวัดภูเก็ต ๗.จังหวัดสุราษฎร์ธานี	๒.จังหวัดชุมพร ๔.จังหวัดพังงา ๖.จังหวัดระนอง
	๒	๑.จังหวัดตรัง ๓.จังหวัดปัตตานี ๕.จังหวัดยะลา ๗.จังหวัดสตูล	๒.จังหวัดนราธิวาส ๔.จังหวัดพัทลุง ๖.จังหวัดสงขลา

๒. เงื่อนไขการบรรจุแต่งตั้ง

๒.๑ บัญชีผู้สอบแข่งขันได้ให้ใช้ได้ไม่เกิน ๒ ปี นับแต่วันประกาศขึ้นบัญชี แต่ถ้ามีการสอบแข่งขันอย่างเดียวกันนี้อีก และได้ขึ้นบัญชีผู้สอบแข่งขันได้ใหม่แล้ว บัญชีผู้สอบแข่งขันได้ครั้งนี้เป็นอันยกเลิก

๒.๒ ผู้สอบแข่งขันได้ในตำแหน่งใดของบัญชีกลุ่มภาค/เขตใด จะได้รับการบรรจุและแต่งตั้งเรียงตามลำดับที่ในบัญชีผู้สอบแข่งขันได้ของกลุ่มภาค/เขต นั้น ในตำแหน่งที่สอบได้ โดยได้รับเงินเดือนตามคุณวุฒิที่กำหนดเป็นคุณสมบัติเฉพาะสำหรับตำแหน่งนั้น ตามบัญชีตำแหน่งที่เปิดรับสมัครของกลุ่มภาค/เขต นั้นที่ระบุไว้ในข้อ ๑ ของประกาศคณะกรรมการกลางการสอบแข่งขันพนักงานส่วนท้องถิ่น เรื่อง รับสมัครสอบแข่งขันเพื่อบรรจุบุคคลเป็นข้าราชการหรือพนักงานส่วนท้องถิ่น พ.ศ. ๒๕๖๘ ลงวันที่ ๑๗ กุมภาพันธ์ ๒๕๖๘

๒.๓ การใช้บัญชีผู้สอบแข่งขันได้ โดยการรับรองบัญชีให้กระทำได้เฉพาะกรณีองค์กรปกครองส่วนท้องถิ่นมีตำแหน่งที่ประสงค์ใช้การรับรองบัญชีผู้สอบแข่งขันได้เป็นตำแหน่งว่างภายหลังระยะเวลาที่ กสด. ประกาศรับสมัครสอบแข่งขันแล้ว และมีข้าราชการหรือพนักงานส่วนท้องถิ่น ตำแหน่งประเภททั่วไปในสังกัดเป็นผู้ได้รับการขึ้นบัญชีผู้สอบแข่งขันได้ในตำแหน่งประเภทวิชาการ จึงจะสามารถขอหนังสือรับรองผู้สอบแข่งขันได้ผู้นั้น เพื่อไปแต่งตั้งให้ดำรงตำแหน่งที่สอบแข่งขันได้โดยมิต้องเรียงลำดับที่ภายหลังจากได้มีการประกาศขึ้นบัญชีผู้สอบแข่งขันได้ครบ ๑ ปี

๗๖.๔ สำหรับผู้ที่สอบแข่งขันได้...

๒.๔ สำหรับผู้ที่สอบแข่งขันได้ที่เป็นข้าราชการหรือพนักงานส่วนท้องถิ่น หรือข้าราชการประเภทอื่นการใช้บัญชีผู้สอบแข่งขันได้ทุกกรณี จะรับโอนเฉพาะอายุราชการ โดยจะได้รับการบรรจุและแต่งตั้งในตำแหน่งที่สอบได้ในระดับและเงินเดือนตามคุณวุฒิการศึกษาที่ระบุไว้ในประกาศรับสมัครเท่านั้น

๒.๕ ผู้สอบแข่งขันได้ เมื่อได้รับการบรรจุแต่งตั้งต้องดำรงตำแหน่งในองค์กรปกครองส่วนท้องถิ่นที่บรรจุแต่งตั้งอย่างน้อย ๒ ปี จึงจะโอนไปสังกัดองค์กรปกครองส่วนท้องถิ่นอื่นหรือหน่วยงานราชการอื่นได้

๒.๖ บัญชีผู้สอบแข่งขันได้ในกลุ่มภาค/เขตใด ให้ใช้เพื่อบรรจุแต่งตั้งได้เฉพาะกลุ่มภาค/เขตนั้น เว้นแต่ กลุ่มภาค/เขตนั้น ไม่มีบัญชีผู้สอบแข่งขันได้ หรือบัญชีผู้สอบแข่งขันได้นั้นมีการเรียกใช้บัญชีครบทั้งบัญชีแล้ว ก็อาจใช้บัญชีผู้สอบแข่งขันได้ในตำแหน่งนั้นของบัญชีผู้สอบแข่งขันได้ของกลุ่มภาค/เขตอื่นได้ ตามที่คณะกรรมการกลางการสอบแข่งขันพนักงานส่วนท้องถิ่น (กสจ.) กำหนด ดังนี้

๒.๖.๑ กรณีในกลุ่มภาคเดียวกัน**มี**บัญชีผู้สอบแข่งขันได้ ให้ใช้บัญชีผู้สอบแข่งขันได้ของเขตที่อยู่ในกลุ่มภาคเดียวกันก่อน แต่หากในกลุ่มภาคนั้นมี ๓ เขต ให้ใช้บัญชีผู้สอบแข่งขันได้เรียงตามลำดับเขต ดังนี้

(๑) ถ้าเขต ๑ ไม่มีบัญชีผู้สอบแข่งขันได้ในตำแหน่งใด ให้ใช้บัญชีผู้สอบแข่งขันได้ในตำแหน่งนั้นของเขต ๒

(๒) ถ้าเขต ๒ ไม่มีบัญชีผู้สอบแข่งขันได้ในตำแหน่งใด ให้ใช้บัญชีผู้สอบแข่งขันได้ในตำแหน่งนั้นของเขต ๓

(๓) ถ้าเขต ๓ ไม่มีบัญชีผู้สอบแข่งขันได้ในตำแหน่งใด ให้ใช้บัญชีผู้สอบแข่งขันได้ในตำแหน่งนั้นของเขต ๑

๒.๖.๒ กรณีในกลุ่มภาคเดียวกัน**ไม่มี**บัญชีผู้สอบแข่งขันได้ ให้ใช้บัญชีผู้สอบแข่งขันได้ในตำแหน่งนั้นในกลุ่มภาคอื่น โดยเรียงตามลำดับเขตเช่นเดียวกับข้อ ๒.๖.๑ ดังนี้

(๑) กลุ่มภาคเหนือไม่มีบัญชีผู้สอบแข่งขันได้ในตำแหน่งใด ให้ใช้บัญชีผู้สอบแข่งขันได้ในตำแหน่งนั้นของกลุ่มภาคตะวันออกเฉียงเหนือ กลุ่มภาคกลาง กลุ่มภาคใต้ ตามลำดับ

(๒) กลุ่มภาคตะวันออกเฉียงเหนือไม่มีบัญชีผู้สอบแข่งขันได้ในตำแหน่งใด ให้ใช้บัญชีผู้สอบแข่งขันได้ในตำแหน่งนั้นของกลุ่มภาคเหนือ กลุ่มภาคใต้ กลุ่มภาคกลาง ตามลำดับ

(๓) กลุ่มภาคกลางไม่มีบัญชีผู้สอบแข่งขันได้ในตำแหน่งใด ให้ใช้บัญชีผู้สอบแข่งขันได้ในตำแหน่งนั้นของกลุ่มภาคใต้ กลุ่มภาคตะวันออกเฉียงเหนือ กลุ่มภาคเหนือ ตามลำดับ

(๔) กลุ่มภาคใต้ไม่มีบัญชีผู้สอบแข่งขันได้ในตำแหน่งใด ให้ใช้บัญชีผู้สอบแข่งขันได้ในตำแหน่งนั้นของกลุ่มภาคกลาง กลุ่มภาคเหนือ กลุ่มภาคตะวันออกเฉียงเหนือ ตามลำดับ

๓. การเรียกมารายงานตัวและบรรจุแต่งตั้ง มีขั้นตอน ดังนี้

๓.๑ กรมส่งเสริมการปกครองท้องถิ่น จะมีหนังสือเรียกผู้สอบแข่งขันได้ตามลำดับที่ในบัญชีผู้สอบแข่งขันได้ของกลุ่มภาค/เขต มารายงานตัวเพื่อบรรจุและแต่งตั้งในตำแหน่งที่สอบได้ตามจำนวนอัตราว่างและเลือกองค์กรปกครองส่วนท้องถิ่นที่ประสงค์จะได้รับการบรรจุและแต่งตั้งตามลำดับที่สอบแข่งขันได้สำหรับผู้สอบได้ที่เป็นข้าราชการหรือพนักงานส่วนท้องถิ่น และประสงค์จะโอนอายุราชการ ให้ดำเนินการ ดังนี้

(๑) ในวันมารายงานตัว จะมอบหนังสือขอโอนอายุราชการ ให้แก่ผู้สอบได้ที่เป็นข้าราชการ/พนักงานส่วนท้องถิ่น เพื่อนำไปยื่นที่ต้นสังกัด เพื่อให้ต้นสังกัดพิจารณาให้โอน โดยทำเป็นหนังสือให้โอนอายุราชการของผู้ยื่น (ในวันเดียวกันกับที่ขอโอน)

(๒) หน่วยงาน/องค์กรปกครองส่วนท้องถิ่นต้นสังกัดของผู้สอบแข่งขันได้ ดำเนินการตามระเบียบ หลักเกณฑ์ หรือขั้นตอนของหน่วยงาน เพื่อให้หน่วยงาน/องค์กรปกครองส่วนท้องถิ่นมีคำสั่งให้โอนภายในกำหนด สำหรับ อปท. ให้เสนอเรื่องให้ ก.จังหวัด ที่องค์กรปกครองส่วนท้องถิ่นต้นสังกัดตั้งอยู่ พิจารณาให้ความเห็นชอบให้โอนในวันที่กำหนดตามหนังสือขอโอนอายุราชการ

๓.๒ กรมส่งเสริมการปกครองท้องถิ่น จัดส่งรายชื่อผู้มารายงานตัวให้จังหวัดที่องค์กรปกครองส่วนท้องถิ่นที่ผู้สอบแข่งขันได้ประสงค์จะบรรจุและแต่งตั้งตามข้อ ๓.๑ สังกัดอยู่

๓.๓ จังหวัดที่องค์กรปกครองส่วนท้องถิ่นที่ผู้สอบแข่งขันได้ประสงค์จะบรรจุและแต่งตั้งแจ้งองค์กรปกครองส่วนท้องถิ่นดังกล่าว (ภายใน ๕ วันนับแต่ได้รับแจ้งจากกรมฯ ตามข้อ ๓.๒)

๓.๔ องค์กรปกครองส่วนท้องถิ่นที่ได้รับแจ้งตามข้อ ๓.๓ เสนอขอความเห็นชอบในการบรรจุและแต่งตั้งผู้สอบแข่งขันได้ (พร้อมขอรับโอนอายุราชการในตำแหน่งและสังกัดเดิมกรณีผู้สอบแข่งขันได้ประสงค์จะโอนอายุราชการ) ต่อ ก.จ.จ. , ก.ท.จ. ก.อบต.จังหวัด หรือ ก.เมืองพัทยา แล้วแต่กรณี (ภายใน ๕ วันนับแต่ได้รับแจ้งจากจังหวัด)

๓.๕ เลขานุการ ก.จ.จ. ก.ท.จ. ก.อบต.จังหวัด หรือ ก.เมืองพัทยา แล้วแต่กรณี เสนอขอความเห็นชอบเพื่อบรรจุและแต่งตั้งต่อ ก.จ.จ. ก.ท.จ. ก.อบต.จังหวัด หรือ ก.เมืองพัทยา ในการประชุมครั้งแรกหลังจากได้รับหนังสือขอความเห็นชอบจากองค์กรปกครองส่วนท้องถิ่น และแจ้งมติให้องค์กรปกครองส่วนท้องถิ่นเพื่อมีคำสั่งบรรจุและแต่งตั้ง (ภายใน ๕ วันทำการนับแต่มีมติ)

สำหรับผู้สอบแข่งขันได้ที่เป็นข้าราชการหรือพนักงานส่วนท้องถิ่น หรือข้าราชการประเภทอื่น ในการใช้บัญชีผู้สอบแข่งขันได้ทุกกรณี ที่ประสงค์จะโอนอายุราชการให้เสนอนับเวลาราชการ ในขณะที่เป็นข้าราชการหรือพนักงานส่วนท้องถิ่นอื่น หรือข้าราชการประเภทอื่นในตำแหน่งและสังกัดเดิม มาเป็นเวลาราชการของ (ข้าราชการองค์การบริหารส่วนจังหวัด/พนักงานเทศบาล/พนักงานเมืองพัทยา/พนักงานส่วนตำบล แล้วแต่กรณี) ด้วย

สำหรับในการบรรจุและแต่งตั้งครั้งแรกให้ดำเนินการตามวรรคหนึ่งให้แล้วเสร็จภายในเดือนมีนาคม ๒๕๖๔ โดยผู้สอบแข่งขันได้ที่เป็นข้าราชการหรือพนักงานส่วนท้องถิ่น หรือข้าราชการประเภทอื่นที่ประสงค์จะโอนอายุราชการให้เสนอนับเวลาราชการในขณะที่เป็นข้าราชการหรือพนักงานส่วนท้องถิ่นอื่น หรือข้าราชการประเภทอื่นในตำแหน่งและสังกัดเดิม มาเป็นเวลาราชการของ (ข้าราชการองค์การบริหารส่วนจังหวัด/พนักงานเทศบาล/พนักงานเมืองพัทยา/พนักงานส่วนตำบล แล้วแต่กรณี) ด้วย เพื่อองค์กรปกครองส่วนท้องถิ่นจะได้มีคำสั่งบรรจุและแต่งตั้งให้มีผลตั้งแต่วันที่ ๑ เมษายน ๒๕๖๔

๓.๖ องค์กรปกครองส่วนท้องถิ่นมีคำสั่งบรรจุและแต่งตั้ง (รับโอนอายุราชการกรณีผู้สอบแข่งขันได้ประสงค์จะโอนอายุราชการ (ภายใน ๕ วันนับแต่ได้รับแจ้งมติจาก ก.จ.จ. , ก.ท.จ. ก.อบต.จังหวัด หรือ ก.เมืองพัทยา) ในกรณีรับโอนอายุราชการผู้ซึ่งสังกัดส่วนราชการ/อปท. อื่น ให้องค์กรปกครองส่วนท้องถิ่นที่มีคำสั่งรับโอนส่งคำสั่งบรรจุและแต่งตั้ง (รับโอนอายุราชการ ให้ส่วนราชการ/อปท. สังกัดเดิม เพื่อส่วนราชการ/อปท. สังกัดเดิมจะได้ดำเนินการออกคำสั่งให้โอน ตามขั้นตอนระเบียบ กฎหมาย หรือประกาศต่อไป

๓.๗ วันเริ่มปฏิบัติงาน (วันบรรจุและแต่งตั้ง) ผู้สอบแข่งขันได้จะนำไปสมัครสอบและเอกสารที่ใช้ในการสมัครสอบทั้งหมด (พร้อมหนังสือให้โอนอายุราชการกรณีผู้ขอโอนอายุราชการ) ไปรายงานตัว ณ สำนักงานส่งเสริมการปกครองท้องถิ่นจังหวัดที่องค์กรปกครองส่วนท้องถิ่นที่ผู้สอบแข่งขันได้เลือกสังกัดอยู่ เพื่อจังหวัดจะได้ส่งตัวไปปฏิบัติงาน ณ องค์กรปกครองส่วนท้องถิ่นที่เลือกต่อไป (สำหรับเอกสารทั้งหมดให้เก็บไว้ในแฟ้มประวัติ)

๔. การอนุญาตให้ใช้บัญชีผู้สอบแข่งขันได้

๔.๑ การขอใช้บัญชีผู้สอบแข่งขันได้ (กรณีมีบัญชี)

หลังจากที่องค์กรปกครองส่วนท้องถิ่นที่ได้ร้องขอให้คณะกรรมการกลางการสอบแข่งขันพนักงานส่วนท้องถิ่น (กสอ.) เป็นผู้ดำเนินการสอบแข่งขันได้รับการบรรจุแต่งตั้งจนครบจำนวนที่ร้องขอแล้ว หากองค์กรปกครองส่วนท้องถิ่นที่ไม่ได้ร้องขอให้คณะกรรมการกลางการสอบแข่งขันพนักงานส่วนท้องถิ่น (กสอ.) ดำเนินการสอบแข่งขัน หรือกรณีองค์กรปกครองส่วนท้องถิ่นใดมีตำแหน่งว่างภายหลัง ซึ่งมีพื้นที่อยู่ในกลุ่มภาค/เขตใด และประสงค์จะขอใช้บัญชีผู้สอบแข่งขันได้ในครั้งนั้นของกลุ่มภาค/เขตนั้น สามารถขอใช้บัญชีผู้สอบแข่งขันได้เพื่อบรรจุและแต่งตั้งให้ดำรงตำแหน่งที่ว่างได้

๔.๒ การขอใช้บัญชีผู้สอบแข่งขันได้ (กรณีไม่มีบัญชี)

ในกรณีที่องค์กรปกครองส่วนท้องถิ่นขอใช้บัญชีในตำแหน่งที่ไม่มีผู้สอบแข่งขันได้ของกลุ่มภาค/เขตนั้น (หมดบัญชี) จะมีการพิจารณาใช้บัญชีผู้สอบแข่งขันได้ในตำแหน่งนั้นของบัญชีผู้สอบแข่งขันได้ของกลุ่มภาค/เขตอื่น ตามข้อ ๒.๖

๔.๓ การขอใช้บัญชีผู้สอบแข่งขันได้ (กรณีลกระดับ)

ในกรณีที่องค์กรปกครองส่วนท้องถิ่นขอใช้บัญชีในตำแหน่งประเภททั่วไป (คุณวุฒิต่ำกว่าปริญญาตรี) ซึ่งตำแหน่งประเภททั่วไปนั้นไม่มีผู้สอบแข่งขันได้ขึ้นบัญชีแล้ว (หมดบัญชี) และจะต้องไม่มีบัญชีผู้สอบแข่งขันได้ของกลุ่มภาค/เขตอื่น ในตำแหน่งที่ขอใช้บัญชื่อนั้น จึงจะมีการพิจารณาให้ใช้บัญชีผู้สอบแข่งขันได้ในตำแหน่งประเภทวิชาการ (มีระดับสูงกว่า) มาบรรจุและแต่งตั้งในตำแหน่งประเภททั่วไป (มีระดับต่ำกว่า) โดยต้องอยู่ภายใต้เงื่อนไขว่าตำแหน่งประเภทวิชาการนั้นต้องเป็นตำแหน่งที่เกี่ยวข้องเกี่ยวข้องกับตำแหน่งที่จะบรรจุและแต่งตั้ง และคุณวุฒิของผู้สอบแข่งขันได้นั้นนำมาสมัครสอบต้องเทียบได้ไม่ต่ำกว่าคุณวุฒิประกาศนียบัตรวิชาชีพชั้นสูง (ปวส.) ที่ตรงตามคุณสมบัติเฉพาะสำหรับตำแหน่งที่จะบรรจุและแต่งตั้ง โดยผู้สอบได้นั้นต้องสมัครใจไปดำรงตำแหน่งประเภททั่วไป (มีระดับต่ำกว่า) ด้วย โดยการใช้บัญชีดังกล่าวเป็นไปตามข้อ ๒.๖

๔.๔ การขอใช้บัญชีผู้สอบแข่งขันได้ ตามข้อ ๔.๑ - ๔.๓ ให้ดำเนินการ ดังนี้

(๑) องค์กรปกครองส่วนท้องถิ่นทำหนังสือขอใช้บัญชีส่งถึงจังหวัด (สำนักงานส่งเสริมการปกครองท้องถิ่นจังหวัด) ที่องค์กรปกครองส่วนท้องถิ่นนั้นสังกัดอยู่ (ไม่ต้องระบุชื่อหรือลำดับที่ของผู้สอบแข่งขันได้)

(๒) สำนักงานส่งเสริมการปกครองท้องถิ่นจังหวัด เมื่อได้รับหนังสือตาม (๑) ต้องตรวจสอบตำแหน่งว่างและอัตราเงินเดือนของตำแหน่งที่ขอใช้บัญชี โดยตรวจสอบจากแผนอัตรากำลัง ๓ ปี (มีตำแหน่งว่างหรือไม่) และข้อบัญญัติ/ข้อบังคับงบประมาณรายจ่ายประจำปี (มีอัตราเงินเดือนตั้งไว้หรือไม่) หากไม่มีตำแหน่งว่างหรือไม่มีการตั้งอัตราเงินเดือนไว้ ให้แจ้ง อปท. ดำเนินการกำหนดให้ถูกต้อง

(๓) สำนักงานส่งเสริมการปกครองท้องถิ่นจังหวัด เมื่อดำเนินการตาม (๒) แล้ว หาก อปท. นั้น มีตำแหน่งว่างและอัตราเงินเดือนถูกต้องแล้ว ให้ส่งหนังสือขอใช้บัญชีให้กรมส่งเสริมการปกครองท้องถิ่น ภายใน ๕ วันทำการนับแต่ได้รับหนังสือจาก อปท.

(๔) เมื่อกรมส่งเสริมการปกครองท้องถิ่นได้รับหนังสือจากจังหวัดตาม (๓) แล้ว การดำเนินการในขั้นตอนต่อไป ดำเนินการตามข้อ ๓.๑ - ๓.๗ โดยอนุโลม

๔.๕ การป้องกันความคลาดเคลื่อนของตำแหน่งว่างที่องค์กรปกครองส่วนท้องถิ่นขอใช้บัญชี

ก่อนกรมส่งเสริมการปกครองท้องถิ่น จะมีหนังสือเรียกผู้สอบแข่งขันได้มารายงานตัว จะมีการจัดส่ง “บัญชีตำแหน่งว่างต่าง ๆ ที่องค์กรปกครองส่วนท้องถิ่นร้องขอ” (ไฟล์ excel) ให้แก่จังหวัดทาง E-mail ของ ผอ./หัวหน้ากลุ่มงานมาตรฐานการบริหารงานบุคคลส่วนท้องถิ่น เพื่อตรวจสอบอีกครั้งหนึ่ง โดยให้สำนักงานส่งเสริมการปกครองท้องถิ่นจังหวัด ดำเนินการ ดังนี้

(๑) หากตำแหน่งว่างตามบัญชีดังกล่าวถูกต้องครบถ้วนให้ตอบยืนยันทาง E-mail ที่จัดส่งบัญชีดังกล่าว

(๒) หากตรวจสอบแล้วปรากฏว่า “ไม่มี อปท. ขอใช้บัญชีตำแหน่งว่าง” ตามบัญชีดังกล่าว ให้ทำ “แถบสีเหลือง” ทับตำแหน่งว่างในบัญชีนั้น และหมายเหตุไว้หลังช่อง “หนังสือที่ร้องขอ” ว่า “ไม่มีตำแหน่งว่าง” และจัดส่งทาง E-mail ที่จัดส่งบัญชีดังกล่าว

(๓) หากตรวจสอบแล้วปรากฏว่า “มี อปท. ในเขตจังหวัดขอใช้บัญชี แต่ในบัญชีดังกล่าวไม่มีตำแหน่งที่ขอใช้” ให้พิมพ์ต่อท้ายบัญชีดังกล่าวด้วย “ตัวหนังสือสีแดง” โดยระบุตำแหน่งว่างที่ อปท. ขอใช้บัญชีและรายละเอียดตามรายการในบัญชีดังกล่าว และจัดส่งทาง E-mail ที่จัดส่งบัญชีดังกล่าว

๕. การขอรับรองบัญชี (ภายหลังจากได้มีการประกาศขึ้นบัญชีผู้สอบแข่งขันได้ ๑ ปี)

การใช้บัญชีผู้สอบแข่งขันได้ โดยการรับรองบัญชีให้กระทำได้เฉพาะกรณีองค์กรปกครองส่วนท้องถิ่นมีตำแหน่งที่ประสงค์ให้การรับรองบัญชีผู้สอบแข่งขันได้เป็นตำแหน่งว่างภายหลังระยะเวลาที่ กสอ. ประกาศรับสมัครสอบแข่งขันแล้ว และมีข้าราชการหรือพนักงานส่วนท้องถิ่น ตำแหน่งประเภททั่วไปในสังกัดเป็นผู้ได้รับการขึ้นบัญชีผู้สอบแข่งขันได้ในตำแหน่งประเภทวิชาการ จึงจะสามารถขอหนังสือรับรองผู้สอบแข่งขันได้ผู้นั้น เพื่อไปแต่งตั้งให้ดำรงตำแหน่งที่สอบแข่งขันได้โดยมิต้องเรียงลำดับที่ ภายหลังจากได้มีการประกาศขึ้นบัญชีผู้สอบแข่งขันได้ ๑ ปี โดยดำเนินการ ดังนี้

(๑) องค์กรปกครองส่วนท้องถิ่นทำหนังสือขอรับรองบัญชีผู้สอบแข่งขันได้ ส่งถึงจังหวัด (สำนักงานส่งเสริมการปกครองท้องถิ่นจังหวัด) ที่องค์กรปกครองส่วนท้องถิ่นนั้นสังกัดอยู่ (จะดำเนินการได้ ภายหลังจากได้มีการประกาศขึ้นบัญชีผู้สอบแข่งขันได้ ๑ ปี)

(๒) สำนักงานส่งเสริมการปกครองท้องถิ่นจังหวัด เมื่อได้รับหนังสือตาม (๑) ต้องตรวจสอบตำแหน่งว่างและอัตราเงินเดือนของตำแหน่งที่จะบรรจุและแต่งตั้งจากการขอรับรองบัญชี โดยตรวจสอบจากแผนอัตรากำลึง ๓ ปี (มีตำแหน่งว่างหรือไม่) และข้อบัญญัติ/ข้อบังคับงบประมาณรายจ่ายประจำปี (มีอัตราเงินเดือนตั้งไว้หรือไม่) หากไม่มีตำแหน่งว่างหรือไม่มีการตั้งอัตราเงินเดือนไว้ ให้แจ้งองค์กรปกครองส่วนท้องถิ่นดำเนินการกำหนดให้ถูกต้อง

(๓) สำนักงานส่งเสริมการปกครองท้องถิ่นจังหวัด เมื่อดำเนินการตาม (๒) แล้ว หากองค์กรปกครองส่วนท้องถิ่นนั้น มีตำแหน่งว่างและอัตราเงินเดือนถูกต้องแล้ว ให้ส่งหนังสือขอรับรองบัญชีผู้สอบแข่งขันได้ให้กรมส่งเสริมการปกครองท้องถิ่น

(๔) เมื่อกรมส่งเสริมการปกครองท้องถิ่นได้รับหนังสือจากจังหวัดตาม (๓) จะดำเนินการตรวจสอบว่าผู้ที่ถูกขอรับรองบัญชี เป็นผู้สอบได้ในตำแหน่งที่จะนำไปแต่งตั้งหรือไม่ และจะส่งหนังสือรับรองบัญชีให้จังหวัดเพื่อแจ้งองค์กรปกครองส่วนท้องถิ่นที่ขอรับรองบัญชีดำเนินการเสนอขอความเห็นชอบแต่งตั้งต่อ ก.จ.จ. ก.ท.จ. ก.อบค.จังหวัด หรือ ก.เมืองพัทยา ต่อไป โดยปฏิบัติตามข้อ ๓.๔ - ๓.๗ โดยอนุโลม

๖. การตรวจสอบคุณสมบัติของผู้สอบแข่งขันได้

๖.๑ การตรวจสอบคุณวุฒิการศึกษา

(๑) เมื่อผู้สอบแข่งขันได้มารายงานตัว ให้องค์การปกครองส่วนท้องถิ่นและ ก.จังหวัด (ก.จ.จ. ก.ท.จ. ก.อบต.จังหวัด หรือ ก.เมืองพัทยา) ที่บรรจุและแต่งตั้งผู้สอบแข่งขันได้ ต้องตรวจสอบคุณวุฒิการศึกษาที่ผู้สอบแข่งขันได้ใช้ในการสมัครสอบ (ฉบับจริง) ว่าตรงกับที่ใช้ในการยื่นสมัครสอบและตรงตามคุณวุฒิการศึกษาที่กำหนดไว้ในคุณสมบัติเฉพาะสำหรับตำแหน่งและเป็นสาขาวิชาหรือทางตรงตามประกาศรับสมัครสอบของตำแหน่งที่บรรจุและแต่งตั้งหรือไม่ กรณี ตำแหน่งใดที่ประกาศรับสมัครสอบกำหนดให้ต้องใช้ใบประกอบวิชาชีพจะต้องมีใบอนุญาตเป็นผู้ประกอบวิชาชีพตามที่กฎหมายกำหนดภายในวันบรรจุและแต่งตั้ง

(๒) องค์การปกครองส่วนท้องถิ่นเมื่อมีคำสั่งบรรจุและแต่งตั้งผู้สอบแข่งขันได้ (มาปฏิบัติงานแล้ว) ต้องตรวจสอบคุณวุฒิการศึกษาของผู้นั้นว่า สำเร็จการศึกษาจริงหรือไม่ โดยดำเนินการตรวจสอบไปยังสถาบันการศึกษาที่ผู้สำเร็จการศึกษา โดยถือปฏิบัติตามหนังสือสำนักงาน ก.จ. ที่ มท ๐๘๐๔.๒/ว ๑๔๗ ลงวันที่ ๒๔ กันยายน ๒๕๕๐ หนังสือสำนักงาน ก.ท. ที่ มท ๐๘๐๔.๒/ว ๑๔๔ ลงวันที่ ๒๖ กันยายน ๒๕๕๐ โดยอนุโลม

๖.๒ การตรวจสอบคุณสมบัติทั่วไปและลักษณะต้องห้าม

เมื่อองค์การปกครองส่วนท้องถิ่นได้บรรจุและแต่งตั้งผู้สอบแข่งขันแล้ว ให้ดำเนินการตรวจสอบประวัติ การตรวจสอบพิมพ์ลายนิ้วมือ โดยดำเนินการตามหนังสือสำนักงาน ก.จ. ก.ท. และ ก.อบต. ที่ มท ๐๘๐๔.๒/ว ๖ ลงวันที่ ๑๔ ธันวาคม ๒๕๖๓

๗. การรายงานตัวและบันทึกข้อมูลการบรรจุและแต่งตั้ง

๗.๑ เมื่อองค์การปกครองส่วนท้องถิ่นใด มีคำสั่งบรรจุและแต่งตั้งผู้สอบแข่งขันได้แล้ว จะต้องรายงานคำสั่งบรรจุและแต่งตั้งให้จังหวัด เพื่อรายงานกรมส่งเสริมการปกครองท้องถิ่น (ภายใน ๑๕ วัน นับแต่มีคำสั่ง) และให้บันทึกเพิ่มเติม (กรณีบรรจุใหม่หรือรับโอนข้าราชการประเภทอื่น)/แก้ไขข้อมูล (กรณีรับโอนพนักงานส่วนท้องถิ่น) ในระบบข้อมูลบุคลากรท้องถิ่นแห่งชาติ (ภายใน ๕ วันนับแต่มีคำสั่ง) ด้วย

๗.๒ ให้สำนักงานส่งเสริมการปกครองท้องถิ่นจังหวัด จัดทำข้อมูลการรายงานตัวของผู้สอบแข่งขันได้ ตามสิ่งที่ส่งมาด้วย ๕ ส่งให้สำนักงาน ก.จ. ก.ท. และ ก.อบต. ภายใน ๕ วันนับแต่วันรายงานตัวในแต่ละครั้ง

.....

(ตัวอย่าง คำสั่งบรรจุและแต่งตั้งใหม่)



คำสั่ง (องค์การบริหารส่วนจังหวัด/เทศบาล/เมืองพัทยา/องค์การบริหารส่วนตำบล).....

ที่/.....

เรื่อง บรรจุและแต่งตั้งผู้สอบแข่งขันได้เป็น (ข้าราชการองค์การบริหารส่วนจังหวัด/พนักงานเทศบาล/
พนักงานเมืองพัทยา/พนักงานส่วนตำบล)

อาศัยอำนาจตามความในมาตรา ๑๕ ประกอบกับมาตรา (๒๔ กรณีเทศบาล หรือ ๒๕ กรณี
องค์การบริหารส่วนตำบล) แห่งพระราชบัญญัติระเบียบบริหารงานบุคคลส่วนท้องถิ่น พ.ศ. ๒๕๔๒ ประกาศ
(คณะกรรมการกลางข้าราชการองค์การบริหารส่วนจังหวัด/คณะกรรมการกลางพนักงานเทศบาล/
คณะกรรมการกลางพนักงานส่วนตำบล) เรื่อง มาตรฐานทั่วไปเกี่ยวกับหลักเกณฑ์และเงื่อนไขการสอบแข่งขัน
พ.ศ. ๒๕๖๐ ลงวันที่ ๒๘ มิถุนายน ๒๕๖๐ และที่แก้ไขเพิ่มเติม และประกาศคณะกรรมการ (ข้าราชการ
องค์การบริหารส่วนจังหวัด/พนักงานเทศบาล/พนักงานส่วนตำบล) จังหวัด..... เรื่อง หลักเกณฑ์
และเงื่อนไขเกี่ยวกับการบริหารงานบุคคล ลงวันที่..... ประกอบกับมติคณะกรรมการ(ข้าราชการ
องค์การบริหารส่วนจังหวัด/พนักงานเทศบาล/พนักงานเมืองพัทยา/พนักงานส่วนตำบล) จังหวัด.....
เมื่อวันที่.....จึงให้บรรจุผู้สอบแข่งขันได้เข้ารับราชการเป็น (ข้าราชการองค์การบริหารส่วนจังหวัด/
พนักงานเทศบาล/พนักงานเมืองพัทยา/พนักงานส่วนตำบล) และแต่งตั้งให้ดำรงตำแหน่ง จำนวน.....ราย

โดยให้ได้รับเงินเดือนในอัตราของตำแหน่งที่ได้รับแต่งตั้ง และให้ทดลองปฏิบัติหน้าที่ราชการ
ในตำแหน่งดังกล่าวมีกำหนด ๖ เดือน และให้เตรียมความพร้อมและพัฒนาอย่างเข้ม เป็นระยะเวลา ๒ ปี กรณี
ครูผู้ช่วย หรือครูผู้ดูแลเด็ก ดังบัญชีรายละเอียดแนบท้ายนี้

สั่ง ณ วันที่..... พ.ศ.

(.....)

นายกองค์การบริหารส่วนจังหวัด/นายกเทศมนตรี/นายกเมืองพัทยา/

นายกองค์การบริหารส่วนตำบล.....

หมายเหตุ

- เลขที่ = ใส่เลขที่ตำแหน่งตามกรอบแผนอัตรากำลัง ๓ ปี ซึ่ง อปท. ร้องขอให้ กสอ. สอบ
- เงินเดือน = ตามที่กำหนดในประกาศรับสมัคร (ตามคุณวุฒิการศึกษา)

(ตัวอย่างหนังสือตรวจสอบคุณวุฒิการศึกษา)



ที่

.....(ชื่อ อปท.).....

วันที่.....เดือน.....พ.ศ.....

เรื่อง ขอความร่วมมือในการตรวจสอบคุณวุฒิ

เรียน (หัวหน้าสถานศึกษาที่ได้รับการบรรจุสำเร็จการศึกษา).....

สิ่งที่ส่งมาด้วย สำเนาหลักฐานการศึกษา

จำนวน ๑ ชุด

ด้วย.....(ชื่อ อปท.)..... ได้มีคำสั่ง ที่...../.....

ลงวันที่.....บรรจุและแต่งตั้ง.....(ชื่อผู้ได้รับการบรรจุและแต่งตั้ง).....

โดยบุคคลดังกล่าวได้ใช้หลักฐานการศึกษาตามสิ่งที่ส่งมาด้วยในการบรรจุและแต่งตั้งเข้ารับราชการดังกล่าว

จึงเรียนมาเพื่อโปรดขอได้โปรดตรวจสอบว่า.....(ชื่อผู้ได้รับการบรรจุและแต่งตั้ง).....

เป็นผู้สำเร็จการศึกษาและได้อนุมัติให้จบตามวันที่ระบุในคุณวุฒิการศึกษาดังกล่าวจริงหรือไม่ และขอได้โปรด

แจ้งให้.....(ชื่อ อปท.).....ทราบ พร้อมทั้งส่งสำเนาหลักฐานการศึกษาทั้งหมด

คืนแก่.....(ชื่อ อปท.).....ด้วย จักขอบคุณยิ่ง

ขอแสดงความนับถือ

(.....)

นายก.....

โทร.....

(ตัวอย่างหนังสือตรวจสอบพิมพ์ลายนิ้วมือ)



ที่

.....(ชื่อ อปท.).....

วันที่.....เดือน.....พ.ศ.....

เรื่อง ขอให้ตรวจสอบพิมพ์ลายนิ้วมือ

เรียน ผู้กำกับการสถานีตำรวจ.....

สิ่งที่ส่งมาด้วย รูปถ่าย

ด้วย.....(ชื่อผู้ได้รับการบรรจุแต่งตั้ง).....อยู่บ้านเลขที่.....

ตำบล/แขวง.....อำเภอ/เขต.....จังหวัด.....

ได้รับการบรรจุเข้ารับราชการ ณ.....(ชื่อ อปท. ที่มีคำสั่งบรรจุแต่งตั้ง).....อำเภอ.....

จังหวัด.....

จึงเรียนมาเพื่อโปรดสืบสวนความประพฤติของบุคคลผู้ี้ว่ามีความประพฤติเป็นประการใด และพิมพ์ลายมือนิ้วส่งไปตรวจสอบยังกองทะเบียนประวัติอาชญากร สำนักงานพิสูจน์หลักฐานตำรวจ สำนักงานตำรวจแห่งชาติ ตรวจสอบพิมพ์ลายนิ้วมือและประวัติอาชญากร แล้วกรุณาแจ้งผลให้..... (ชื่อ อปท. ที่มีคำสั่งบรรจุ).....ทราบด้วย และหากพบประวัติโปรดตรวจสอบผลคดีถึงที่สุดให้ด้วย จักขอบคุณยิ่ง ทั้งนี้ ได้ให้ผู้ที่ได้รับการบรรจุและแต่งตั้งถือหนังสือมาติดต่อด้วยตนเองแล้ว

ขอแสดงความนับถือ

(.....)

นายก.....

โทร.....

แบบรายงานการรายงานตัวบรรจุแต่งตั้งผู้สอบแข่งขันได้
ตามประกาศ กสด. เรื่อง การขึ้นบัญชีและยกเลิบบัญชีผู้สอบแข่งขันได้
ในการสอบแข่งขันเพื่อบรรจุบุคคลเป็นข้าราชการหรือพนักงานส่วนท้องถิ่น พ.ศ. ๒๕๖๘
(ยกเว้นกลุ่มภาคใต้ เขต ๑ และเขต ๒)
ลงวันที่ ๑๙ กุมภาพันธ์ ๒๕๖๙
จังหวัด.....

๑. ผู้สอบแข่งขันได้ตามบัญชีรายชื่อทั้งหมด

๑.๑ ประเภททั่วไป	จำนวน.....ราย
๑.๒ ประเภทวิชาการ	จำนวน.....ราย
๑.๓ ประเภทครูผู้ช่วย/ครูผู้ดูแลเด็ก	จำนวน.....ราย

๒. บรรจุและแต่งตั้งให้ดำรงตำแหน่ง โดยให้มีผลในวันที่.....(ตามที่ สด. แจ้ง).....ได้ จำนวน.....ราย

๒.๑ ประเภททั่วไป	จำนวน.....ราย
๒.๒ ประเภทวิชาการ	จำนวน.....ราย
๒.๓ ประเภทครูผู้ช่วย/ครูผู้ดูแลเด็ก	จำนวน.....ราย

*กรณีไม่สามารถบรรจุและแต่งตั้งให้ดำรงตำแหน่ง โดยให้มีผล.....(ตามที่ สด. กำหนด).....ได้ ให้จัดทำ
ข้อมูล ชื่อ-สกุล ตำแหน่ง และ อปท. ที่เลือกบรรจุ พร้อมระบุเหตุผล แนบท้ายด้วย

๓. มารายงานตัวในวันที่.....(ตามที่ สด. กำหนด).....จำนวน.....ราย

๓.๑ ประเภททั่วไป	จำนวน.....ราย
๓.๒ ประเภทวิชาการ	จำนวน.....ราย
๓.๓ ประเภทครูผู้ช่วย/ครูผู้ดูแลเด็ก	จำนวน.....ราย

*กรณีไม่มารายงานตัว ให้จัดทำข้อมูล ชื่อ-สกุล ตำแหน่ง และ อปท. ที่เลือกบรรจุ พร้อมระบุเหตุผล
แนบท้ายด้วย

*กรณีคุณสมบัติไม่ครบ/ไม่ถูกต้อง ให้จัดทำข้อมูล ชื่อ-สกุล ตำแหน่ง และ อปท. ที่เลือกบรรจุ พร้อม
ระบุเหตุผล แนบท้ายด้วย

๔. มารายงานตัวและมีคุณสมบัติถูกต้องครบถ้วน จำนวน.....ราย

๔.๑ ประเภททั่วไป	จำนวน.....ราย
๔.๒ ประเภทวิชาการ	จำนวน.....ราย
๔.๓ ประเภทครูผู้ช่วย/ครูผู้ดูแลเด็ก	จำนวน.....ราย

ลงชื่อ.....ผู้รายงาน
(.....)
ตำแหน่ง.....



ที่ มท ๐๘๐๙.๒/ว ๑๐๖

สำนักงาน ก.จ. ก.ท. และ ก.อบต.
ถนนนครราชสีมา เขตคูสิต
ภทล. ๑๐๓๐๐

๓๑๐ กันยายน ๒๕๖๗

เรื่อง ประกาศ ก.จ. ก.ท. และ ก.อบต. เรื่อง มาตรฐานทั่วไปเกี่ยวกับหลักเกณฑ์และเงื่อนไขการคัดเลือก การบรรจุ และแต่งตั้ง การย้าย การโอน การรับโอน การเลื่อนระดับ และการเลื่อนขึ้นเงินเดือน พ.ศ. ๒๕๖๗

เรียน ประธาน ก.จ.จ. ก.ท.จ. ก.อบต.จังหวัด ทุกจังหวัด และ ก.เมืองพัทยา

- สิ่งที่ส่งมาด้วย
๑. สำเนาประกาศ ก.จ. เรื่อง มาตรฐานทั่วไปเกี่ยวกับหลักเกณฑ์และเงื่อนไขการคัดเลือก การบรรจุ และแต่งตั้ง การย้าย การโอน การรับโอน การเลื่อนระดับ และการเลื่อนขึ้นเงินเดือน (ฉบับที่ ๘) พ.ศ. ๒๕๖๗ จำนวน ๑ ชุด
 ๒. สำเนาประกาศ ก.ท. เรื่อง มาตรฐานทั่วไปเกี่ยวกับหลักเกณฑ์และเงื่อนไขการคัดเลือก การบรรจุ และแต่งตั้ง การย้าย การโอน การรับโอน การเลื่อนระดับ และการเลื่อนขึ้นเงินเดือน (ฉบับที่ ๑๒) พ.ศ. ๒๕๖๗ จำนวน ๑ ชุด
 ๓. สำเนาประกาศ ก.อบต. เรื่อง มาตรฐานทั่วไปเกี่ยวกับหลักเกณฑ์และเงื่อนไขการคัดเลือก การบรรจุและแต่งตั้ง การย้าย การโอน การรับโอน การเลื่อนระดับ และการเลื่อนขึ้นเงินเดือน (ฉบับที่ ๑๔) พ.ศ. ๒๕๖๗ จำนวน ๑ ชุด
 ๔. แนวทางปฏิบัติเกี่ยวกับการรับโอนข้าราชการตามกฎหมายอื่น จำนวน ๑ ชุด

ด้วยคณะกรรมการกลางข้าราชการองค์การบริหารส่วนจังหวัด (ก.จ.) คณะกรรมการกลาง พนักงานเทศบาล (ก.ท.) และคณะกรรมการกลางพนักงานส่วนตำบล (ก.อบต.) ในการประชุมครั้งที่ ๕/๒๕๖๗ เมื่อวันที่ ๓๐ พฤษภาคม ๒๕๖๗ มีมติเห็นชอบให้ออกประกาศมาตรฐานทั่วไปเกี่ยวกับหลักเกณฑ์และเงื่อนไข การคัดเลือก การบรรจุและแต่งตั้ง การย้าย การโอน การรับโอน การเลื่อนระดับ และการเลื่อนขึ้นเงินเดือน พ.ศ. ๒๕๖๗ รายละเอียดปรากฏตามสิ่งที่ส่งมาด้วย

สำนักงาน ก.จ. ก.ท. และ ก.อบต. พิจารณาแล้วเห็นว่า เพื่อให้การปฏิบัติเป็นไปตามที่ กฎหมายกำหนด จึงขอให้ ก.จ.จ. ก.ท.จ. ก.อบต.จังหวัด ทุกจังหวัด และ ก.เมืองพัทยา ดำเนินการ ดังนี้

๑. จัดทำประกาศหลักเกณฑ์และเงื่อนไขเกี่ยวกับการบริหารงานบุคคลสำหรับข้าราชการ หรือพนักงานส่วนท้องถิ่นให้สอดคล้องกับประกาศ ก.จ. ก.ท. และ ก.อบต. เรื่อง มาตรฐานทั่วไปเกี่ยวกับ หลักเกณฑ์และเงื่อนไขการคัดเลือก การบรรจุและแต่งตั้ง การย้าย การโอน การรับโอน การเลื่อนระดับ และการเลื่อนขึ้นเงินเดือน พ.ศ. ๒๕๖๗

๒. กรณี ก.จ.จ. ก.ท.จ. ก.อบต.จังหวัด และ ก.เมืองพัทยา ประกาศหลักเกณฑ์และเงื่อนไขดังกล่าว มีเนื้อหาเช่นเดียวกับที่ ก.จ. ก.ท. และ ก.อบต. กำหนด ถือว่า ก.จ. ก.ท. และ ก.อบต. ได้ให้ความเห็นชอบแล้ว มีผลให้ประกาศใช้บังคับได้ แต่หากประกาศหลักเกณฑ์และเงื่อนไขแตกต่างจากที่ ก.จ. ก.ท. และ ก.อบต. กำหนด ให้เสนอ ก.จ. ก.ท. และ ก.อบต. พิจารณาให้ความเห็นชอบก่อน จึงประกาศใช้บังคับได้

/ต. เพื่อให้...

๓. เพื่อให้การบริหารงานบุคคลขององค์กรปกครองส่วนท้องถิ่นบังเกิดผลดี จึงขอให้ ก.จ.จ. ก.ท.จ. ก.อบต. จังหวัด และ ก.เมืองพัทยา ดำเนินการในเรื่องดังกล่าวให้แล้วเสร็จภายใน ๔๕ วัน นับแต่วันที่ ได้รับหนังสือนี้

จึงเรียนมาเพื่อโปรดพิจารณา

ขอแสดงความนับถือ

(นายสุรพล เจริญภูมิ)

รองอธิบดีกรมส่งเสริมการปกครองท้องถิ่น
เลขาธิการ ก.จ. ก.ท. และ ก.อบต.

สำนักพัฒนาระบบบริหารงานบุคคลส่วนท้องถิ่น
กลุ่มงานมาตรฐานทั่วไปการบริหารงานบุคคลส่วนท้องถิ่น
โทร. ๐-๒๒๕๓-๕๐๐๐ ต่อ ๕๒๑๗ โทรสาร ๐-๒๒๕๓-๕๐๕๕
ไปรษณีย์อิเล็กทรอนิกส์ saraban@dia.go.th
ผู้ประสานงาน นางฉณศิริ สุวรรณณิรัตน์ ๐๖-๒๕๓๕-๕๐๕๔



ประกาศคณะกรรมการกลางข้าราชการองค์การบริหารส่วนจังหวัด
เรื่อง มาตรฐานทั่วไปเกี่ยวกับหลักเกณฑ์และเงื่อนไขการคัดเลือก การบรรจุและแต่งตั้ง การย้าย การโอน
การรับโอน การเลื่อนระดับ และการเลื่อนขึ้นเงินเดือน (ฉบับที่ ๘) พ.ศ. ๒๕๖๗

โดยที่เป็นการสมควรแก้ไขเพิ่มเติมประกาศคณะกรรมการกลางข้าราชการองค์การบริหารส่วนจังหวัด เรื่อง มาตรฐานทั่วไปเกี่ยวกับหลักเกณฑ์และเงื่อนไขการคัดเลือก การบรรจุและแต่งตั้ง การย้าย การโอน การรับโอน การเลื่อนระดับ และการเลื่อนขึ้นเงินเดือน ลงวันที่ ๒๒ พฤศจิกายน พ.ศ. ๒๕๔๔ และที่แก้ไขเพิ่มเติม เพื่อให้สอดคล้องกับประกาศคณะกรรมการมาตรฐานการบริหารงานบุคคลส่วนท้องถิ่น เรื่อง กำหนดมาตรฐานกลางการบริหารงานบุคคลส่วนท้องถิ่น (ฉบับที่ ๑๘) ลงวันที่ ๒๔ กรกฎาคม พ.ศ. ๒๕๖๖ และเพื่อประโยชน์แก่ราชการและเกิดประสิทธิภาพในการบริหารงานขององค์การบริหารส่วนจังหวัด

อาศัยอำนาจตามความในมาตรา ๑๗ (๕) แห่งพระราชบัญญัติระเบียบบริหารงานบุคคลส่วนท้องถิ่น พ.ศ. ๒๕๔๒ ประกอบกับข้อ ๓๓ ของประกาศคณะกรรมการมาตรฐานการบริหารงานบุคคลส่วนท้องถิ่น เรื่อง กำหนดมาตรฐานกลางการบริหารงานบุคคลส่วนท้องถิ่น ลงวันที่ ๒๕ มิถุนายน พ.ศ. ๒๕๔๔ แก้ไขเพิ่มเติมถึง (ฉบับที่ ๑๘) ลงวันที่ ๒๔ กรกฎาคม พ.ศ. ๒๕๖๖ และมติของคณะกรรมการกลางข้าราชการองค์การบริหารส่วนจังหวัด ในการประชุมครั้งที่ ๕/๒๕๖๗ เมื่อวันที่ ๓๐ พฤษภาคม พ.ศ. ๒๕๖๗ มีมติให้แก้ไขเพิ่มเติมประกาศคณะกรรมการกลางข้าราชการองค์การบริหารส่วนจังหวัด เรื่อง มาตรฐานทั่วไปเกี่ยวกับหลักเกณฑ์และเงื่อนไขการคัดเลือก การบรรจุและแต่งตั้ง การย้าย การโอน การรับโอน การเลื่อนระดับ และการเลื่อนขึ้นเงินเดือน ลงวันที่ ๒๒ พฤศจิกายน พ.ศ. ๒๕๔๔ และที่แก้ไขเพิ่มเติม ดังนี้

ข้อ ๑ ประกาศนี้เรียกว่า “ประกาศคณะกรรมการกลางข้าราชการองค์การบริหารส่วนจังหวัด เรื่อง มาตรฐานทั่วไปเกี่ยวกับหลักเกณฑ์และเงื่อนไขการคัดเลือก การบรรจุและแต่งตั้ง การย้าย การโอน การรับโอน การเลื่อนระดับ และการเลื่อนขึ้นเงินเดือน (ฉบับที่ ๘) พ.ศ. ๒๕๖๗”

ข้อ ๒ ประกาศนี้ให้ใช้บังคับตั้งแต่วันถัดจากวันที่ได้ประกาศเป็นต้นไป

ข้อ ๓ ให้ยกเลิกความในหมวด ๕ การโอนและรับโอนข้าราชการประเภทอื่น ข้อ ๓๐ ข้อ ๓๑ ข้อ ๓๒ ข้อ ๓๓ และข้อ ๓๔ ของประกาศคณะกรรมการกลางข้าราชการองค์การบริหารส่วนจังหวัด เรื่อง มาตรฐานทั่วไปเกี่ยวกับหลักเกณฑ์และเงื่อนไขการคัดเลือก การบรรจุและแต่งตั้ง การย้าย การโอน การรับโอน การเลื่อนระดับ และการเลื่อนขึ้นเงินเดือน ลงวันที่ ๒๒ พฤศจิกายน พ.ศ. ๒๕๔๔ ซึ่งแก้ไขเพิ่มเติมโดยประกาศคณะกรรมการกลางข้าราชการองค์การบริหารส่วนจังหวัด เรื่อง มาตรฐานทั่วไปเกี่ยวกับหลักเกณฑ์และเงื่อนไขการคัดเลือก การบรรจุและแต่งตั้ง การย้าย การโอน การรับโอน การเลื่อนระดับ และการเลื่อนขึ้นเงินเดือน (ฉบับที่ ๗) พ.ศ. ๒๕๖๒ ลงวันที่ ๑๘ เมษายน พ.ศ. ๒๕๖๒ และให้ใช้ความต่อไปนี้แทน

“หมวด ๕
การโอนและรับโอนข้าราชการตามกฎหมายอื่น

ส่วนที่ ๑

การโอนข้าราชการองค์การบริหารส่วนจังหวัดไปเป็นข้าราชการตามกฎหมายอื่น

ข้อ ๓๐ การโอนข้าราชการองค์การบริหารส่วนจังหวัดไปเป็นข้าราชการตามกฎหมายอื่น โดยความสมัครใจของผู้ขอโอน เมื่อองค์การบริหารส่วนจังหวัดได้รับหนังสือแจ้งความประสงค์รับโอนข้าราชการองค์การบริหารส่วนจังหวัดผู้ใดจากส่วนราชการที่ประสงค์จะรับโอน ให้องค์การบริหารส่วนจังหวัดและส่วนราชการที่ประสงค์จะรับโอนประสานกัน โดยกำหนดวันที่รับโอนและให้โอนมีผลในวันเดียวกัน เพื่อเสนอคณะกรรมการข้าราชการองค์การบริหารส่วนจังหวัด (ก.จ.จ.) พิจารณาให้ความเห็นชอบ เมื่อคณะกรรมการข้าราชการองค์การบริหารส่วนจังหวัด (ก.จ.จ.) พิจารณาให้ความเห็นชอบแล้ว ให้นายกองค์การบริหารส่วนจังหวัดแจ้งส่วนราชการที่ประสงค์จะรับโอนเพื่อออกคำสั่งรับโอนและจัดส่งคำสั่งรับโอนให้องค์การบริหารส่วนจังหวัดเพื่อออกคำสั่งให้โอน โดยจะต้องมีผลในวันเดียวกัน และให้รายงานคณะกรรมการข้าราชการองค์การบริหารส่วนจังหวัด (ก.จ.จ.) ทราบ

ส่วนที่ ๒

การรับโอนข้าราชการตามกฎหมายอื่นมาเป็นข้าราชการองค์การบริหารส่วนจังหวัด

ข้อ ๓๑ การรับโอนข้าราชการตามกฎหมายอื่น ซึ่งไม่ใช่ข้าราชการองค์การบริหารส่วนจังหวัด พนักงานเทศบาล พนักงานส่วนตำบล พนักงานเมืองพัทยา ข้าราชการการเมือง และข้าราชการวิสามัญ มาบรรจุและแต่งตั้งเป็นข้าราชการองค์การบริหารส่วนจังหวัด โดยความสมัครใจของผู้ขอโอน ให้องค์การบริหารส่วนจังหวัดใช้ระบบคุณธรรมเป็นเกณฑ์ในการรับโอน โดยให้ชี้แจงเหตุผลความจำเป็น ประโยชน์และประสิทธิภาพในการบริหารงาน ที่องค์การบริหารส่วนจังหวัดจะได้รับจากความรู้ ความสามารถ ประสบการณ์ ความชำนาญ และความสำเร็จในการทำงานของผู้ที่ขอโอนเปรียบเทียบกับข้าราชการองค์การบริหารส่วนจังหวัดว่ามีความเหมาะสมกว่าในด้านใดอย่างไร โดยมีหนังสือรับรองจากส่วนราชการต้นสังกัดมาเป็นหลักฐาน ดังนี้

(๑) การรับโอนข้าราชการตามกฎหมายอื่น ให้ดำเนินการภายใต้หลักเกณฑ์และเงื่อนไข

ดังนี้

(ก) ตำแหน่งที่จะนำมาใช้ในการรับโอน ต้องเป็นตำแหน่งว่างที่มีอัตราเงินเดือน

(ข) ผู้ได้รับการบรรจุและแต่งตั้งให้ดำรงตำแหน่ง ประเภท สายงาน และระดับใด

ต้องมีคุณสมบัติตรงตามคุณสมบัติเฉพาะสำหรับตำแหน่ง และมีลักษณะงานที่ปฏิบัติตามที่กำหนดไว้ในมาตรฐานกำหนดตำแหน่งนั้น

(ค) ข้าราชการตามกฎหมายอื่น หากไม่เคยได้รับการบรรจุและแต่งตั้งให้ดำรงตำแหน่งที่ใช้คุณวุฒิตั้งแต่ระดับปริญญาตรีหรือเทียบได้ไม่ต่ำกว่านั้นขึ้นไปเป็นคุณสมบัติเฉพาะสำหรับตำแหน่งมาก่อน หรือไม่เคยได้รับแต่งตั้งโดยผลการสอบแข่งขัน การสอบคัดเลือก หรือการคัดเลือกในกรณีที่มีเหตุพิเศษที่ไม่จำเป็นต้องสอบแข่งขันให้ดำรงตำแหน่งที่ต้องใช้คุณวุฒิตั้งแต่ปริญญาตรีหรือเทียบได้ไม่ต่ำกว่าเป็นคุณสมบัติเฉพาะสำหรับตำแหน่งมาก่อน หากจะแต่งตั้งให้ดำรงตำแหน่งในประเภทวิชาการ ผู้นั้นจะต้องเป็นผู้สอบแข่งขันได้ หรือเป็นผู้ผ่านการสอบคัดเลือก หรือเป็นผู้ผ่านการคัดเลือกในตำแหน่ง ประเภท และสายงานที่จะรับโอน และถึงลำดับที่ชั้นบัญชีไว้ โดยบัญชีนั้นยังไม่ยกเลิก

(๔) การรับโอน...

(ง) การรับโอนเพื่อแต่งตั้งให้ดำรงตำแหน่งที่ต้องดำเนินการคัดเลือกหรือต้องประเมินบุคคล ผู้ขอโอนจะต้องผ่านการคัดเลือกหรือผ่านการประเมินบุคคลจากองค์การบริหารส่วนจังหวัดที่จะรับโอนก่อน โดยดำเนินการตามหลักเกณฑ์และเงื่อนไขที่เกี่ยวข้องตามคณะกรรมการกลางข้าราชการองค์การบริหารส่วนจังหวัด (ก.จ.) กำหนด เช่นเดียวกับข้าราชการองค์การบริหารส่วนจังหวัด

(จ) การรับโอนเพื่อแต่งตั้งให้ดำรงตำแหน่งในประเภทและสายงานใดขององค์การบริหารส่วนจังหวัดต้องไม่มีผู้สอบแข่งขันได้ในตำแหน่ง ประเภท และสายงานนั้นขึ้นบัญชีรอการบรรจุอยู่ หรือไม่มีผู้สอบคัดเลือกได้ หรือผู้ได้รับการคัดเลือกในตำแหน่ง ประเภท และสายงานนั้นขึ้นบัญชีรอการแต่งตั้งอยู่

(๒) การรับโอนข้าราชการตามกฎหมายอื่นตาม (๑) ให้องค์การบริหารส่วนจังหวัดดำเนินการรับโอนได้ในกรณีใดกรณีหนึ่ง ดังนี้

(ก) การรับโอนผู้สอบแข่งขันได้ ผู้ได้รับการคัดเลือกในตำแหน่งที่จะแต่งตั้งโดยกรณีพิเศษ ตามข้อ ๓๐ (๒) โดยให้ดำรงตำแหน่งที่สอบแข่งขันได้ หรือได้รับการคัดเลือกนั้น ทั้งนี้ ให้เป็นไปตามหลักเกณฑ์และเงื่อนไขที่เกี่ยวข้องตามคณะกรรมการกลางข้าราชการองค์การบริหารส่วนจังหวัด (ก.จ.) กำหนด

(ข) การรับโอนข้าราชการตามกฎหมายอื่นซึ่งมีลักษณะงานเทียบเคียงได้กับตำแหน่งประเภทอำนวยการท้องถิ่น ประเภทบริหารท้องถิ่น หรือสายงานบริหารสถานศึกษา

(ค) การรับโอนข้าราชการตามกฎหมายอื่นในตำแหน่งประเภททั่วไปหรือประเภทวิชาการ

การรับโอนข้าราชการตามกฎหมายอื่นตามวรรคหนึ่ง มาบรรจุและแต่งตั้งเป็นข้าราชการองค์การบริหารส่วนจังหวัด ให้องค์การบริหารส่วนจังหวัดและส่วนราชการต้นสังกัดของข้าราชการผู้นั้นประสานกัน โดยกำหนดวันรับโอนและให้โอนมีผลในวันเดียวกัน เพื่อเสนอคณะกรรมการข้าราชการองค์การบริหารส่วนจังหวัด (ก.จ.จ.) พิจารณาให้ความเห็นชอบ เมื่อคณะกรรมการข้าราชการองค์การบริหารส่วนจังหวัด (ก.จ.จ.) พิจารณาให้ความเห็นชอบแล้ว ให้นายกองค์การบริหารส่วนจังหวัดออกคำสั่งรับโอนเพื่อบรรจุและแต่งตั้งเป็นข้าราชการองค์การบริหารส่วนจังหวัด และให้แจ้งคำสั่งรับโอนให้ส่วนราชการต้นสังกัดของข้าราชการผู้นั้นเพื่อออกคำสั่งให้โอน โดยจะต้องมีผลในวันเดียวกัน

เพื่อประโยชน์ในการนับเวลาราชการให้ถือว่าเวลาราชการหรือเวลาทำงานของผู้ที่โอนมาตามที่กำหนดในหมวดนี้ ในขณะที่เป็นข้าราชการตามกฎหมายอื่นนั้น เป็นเวลาราชการของข้าราชการองค์การบริหารส่วนจังหวัด

ทั้งนี้ การนับเวลาราชการเพื่อประกอบการคัดเลือกหรือการสอบคัดเลือกสำหรับผู้ที่โอนมาดำรงตำแหน่งประเภทอำนวยการท้องถิ่น ประเภทบริหารท้องถิ่น หรือสายงานบริหารสถานศึกษาให้เริ่มนับตั้งแต่วันรับโอนที่ได้รับการแต่งตั้งในองค์การบริหารส่วนจังหวัด กรณีตำแหน่งประเภทวิชาการและประเภททั่วไปให้เป็นไปตามประกาศมาตรฐานทั่วไปและมติที่เกี่ยวข้อง

ข้อ ๓๒ การรับโอนข้าราชการตามกฎหมายอื่นมาบรรจุและแต่งตั้งเป็นข้าราชการองค์การบริหารส่วนจังหวัดในตำแหน่งประเภทอำนวยการท้องถิ่น ประเภทบริหารท้องถิ่น หรือสายงานบริหารสถานศึกษา ตามข้อ ๓๑ (๒) (ข) ให้องค์การบริหารส่วนจังหวัดใช้ระบบคุณธรรมเป็นเกณฑ์ในการรับโอน โดยให้ชี้แจงเหตุผลความจำเป็น ประโยชน์ และประสิทธิภาพในการบริหารงานที่องค์การบริหารส่วนจังหวัด จะได้รับจากความรู้ ความสามารถ ประสบการณ์ ความชำนาญ และความสำเร็จในการทำงานของผู้ที่ขอโอน เปรียบเทียบกับข้าราชการองค์การบริหารส่วนจังหวัดว่ามีความเหมาะสมกว่าในด้านใด อย่างไร และให้พิจารณาจากหนังสือรับรองของส่วนราชการต้นสังกัดที่ออกโดยผู้มีอำนาจในการออกคำสั่งบรรจุแต่งตั้งตามที่กฎหมายการบริหารงานบุคคลของข้าราชการประเภทนั้น ๆ ว่าผู้นั้นมีลักษณะงาน อันทักษะที่ ความรับผิดชอบเทียบเคียงได้กับตำแหน่งที่จะรับโอนมาบรรจุและแต่งตั้งเป็นข้าราชการองค์การบริหารส่วนจังหวัดในตำแหน่ง

ประเภทอำนาจการท้องถิ่น ประเภทบริหารท้องถิ่น หรือสายงานบริหารสถานศึกษา ให้องค์การบริหารส่วนจังหวัด เสนอเรื่องขอความเห็นชอบการรับโอนต่อคณะกรรมการข้าราชการองค์การบริหารส่วนจังหวัด (ก.จ.จ.) สำหรับการบรรจุและแต่งตั้งให้ดำรงตำแหน่งในประเภท สายงาน ระดับใด หรือวิทยฐานะใด ให้องค์การบริหาร ส่วนจังหวัดโดยความเห็นชอบของคณะกรรมการข้าราชการองค์การบริหารส่วนจังหวัด (ก.จ.จ.) เป็นผู้กำหนด โดยให้รับโอนและแต่งตั้งผู้ได้รับการคัดเลือกมาดำรงตำแหน่งในประเภท สายงาน และระดับที่ไม่สูงกว่าเดิม และข้าราชการตามกฎหมายอื่นผู้นั้นจะต้องมีคุณสมบัติภายใต้เงื่อนไข ดังนี้

(๑) คุณสมบัติการศึกษา ผู้ขอโอนต้องมีคุณวุฒิการศึกษาที่บันทึกในทะเบียนประวัติ ตรงตามคุณสมบัติเฉพาะสำหรับตำแหน่งของตำแหน่งที่รับโอน

(๒) ลักษณะงาน การรับโอนมาดำรงตำแหน่งประเภทอำนาจการท้องถิ่น หรือ ประเภทบริหารท้องถิ่น ผู้ขอโอนจะต้องดำรงตำแหน่งที่มีลักษณะงาน ยานางหน้าที่ และความรับผิดชอบหลัก ในด้านแผนงาน ด้านบริหารงาน ด้านการบริหารงานทรัพยากรบุคคล และด้านบริหารทรัพยากรและ งบประมาณ โดยมีคำสั่งและได้ปฏิบัติงานจริงที่เหมือนหรือคล้ายคลึงในแต่ละด้านไม่น้อยกว่าร้อยละ ๗๕ ของลักษณะงานที่เกี่ยวกับอำนาจหน้าที่ ความรับผิดชอบตามมาตรฐานกำหนดตำแหน่งที่จะรับโอน ที่คณะกรรมการกลางข้าราชการองค์การบริหารส่วนจังหวัด (ก.จ.) กำหนด

- การเทียบลักษณะงานเพื่อรับโอนมาดำรงตำแหน่งรองปลัดองค์การบริหารส่วนจังหวัด ให้พิจารณาจากลักษณะงานของตำแหน่งผู้ขอโอนจะต้องมีการกำกับส่วนราชการอื่นไม่น้อยกว่า ๑ ส่วนราชการ ภายใต้การบังคับบัญชาของอีกตำแหน่งหนึ่ง หรือเป็นตำแหน่งที่มีลักษณะงานเฉพาะด้านซึ่งมีอำนาจในการกำกับ แผนงาน แผนงบประมาณ และแผนการบริหารทรัพยากรบุคคล

การรับโอนมาดำรงตำแหน่งสายงานบริหารสถานศึกษา ให้คณะกรรมการข้าราชการ องค์การบริหารส่วนจังหวัด (ก.จ.จ.) พิจารณาเทียบลักษณะงานตามคุณสมบัติเฉพาะสำหรับตำแหน่ง ตามมาตรฐานกำหนดตำแหน่งที่จะรับโอนที่คณะกรรมการกลางข้าราชการองค์การบริหารส่วนจังหวัด (ก.จ.) กำหนด

(๓) การเทียบประเภท ตำแหน่ง และระดับตำแหน่ง การรับโอนมาดำรงตำแหน่งใด ระดับใด ให้คณะกรรมการข้าราชการองค์การบริหารส่วนจังหวัด (ก.จ.จ.) พิจารณาปรับโอนมาดำรงตำแหน่ง และระดับตามบัญชีเทียบประเภท ตำแหน่ง และระดับตำแหน่งเพื่อการรับโอนข้าราชการตามกฎหมายอื่น มาบรรจุและแต่งตั้งเป็นข้าราชการองค์การบริหารส่วนจังหวัดท้ายประกาศนี้

ข้อ ๓๒/๑ การรับโอนข้าราชการตามกฎหมายอื่นมาบรรจุและแต่งตั้งเป็นข้าราชการองค์การบริหาร ส่วนจังหวัดในตำแหน่งประเภทอำนาจการท้องถิ่น ประเภทบริหารท้องถิ่น หรือสายงานบริหารสถานศึกษา เมื่อองค์การบริหารส่วนจังหวัดได้รายงานตำแหน่งว่างต่อสำนักงานคณะกรรมการข้าราชการองค์การบริหาร ส่วนจังหวัด (ก.จ.จ.) แล้ว ให้องค์การบริหารส่วนจังหวัดดำเนินการประกาศคัดเลือกเพื่อรับโอนข้าราชการ ตามกฎหมายอื่น โดยระยะเวลาดำเนินการให้เป็นไปตามที่องค์การบริหารส่วนจังหวัดกำหนดและต้องคัดเลือก จนได้ชื่อผู้ที่จะรับโอนเพื่อรายงานให้สำนักงานคณะกรรมการข้าราชการองค์การบริหารส่วนจังหวัดภายใน เงื่อนไขระยะเวลาการคัดเลือก โดยให้องค์การบริหารส่วนจังหวัดแต่งตั้งคณะกรรมการคัดเลือกเพื่อรับโอน ข้าราชการตามกฎหมายอื่นเพื่อบรรจุและแต่งตั้งในตำแหน่งประเภทอำนาจการท้องถิ่น ประเภทบริหารท้องถิ่น หรือสายงานบริหารสถานศึกษา ประกอบด้วย

- | | |
|---|-------------|
| ๑. ผู้ทรงคุณวุฒิใน ก.จ.จ. ที่ ก.จ.จ. คัดเลือก | เป็นประธาน |
| ๒. ผู้แทนส่วนราชการ ระดับส่วนกลางหรือส่วนภูมิภาค ที่ ก.จ.จ. คัดเลือก จำนวน ๒ คน | เป็นกรรมการ |
| ๓. ผู้ทรงคุณวุฒิที่ ก.จ.จ. คัดเลือก จำนวน ๑ คน | เป็นกรรมการ |

๔. นายองค์การบริหารส่วนจังหวัด
หรือรองนายกองค์การบริหารส่วนจังหวัด
ที่นายองค์การบริหารส่วนจังหวัดมอบหมาย เป็นกรรมการ
๕. ท้องถิ่นจังหวัด หรือผู้ที่ท้องถิ่นจังหวัดมอบหมาย เป็นกรรมการ
๖. ปลัดองค์การบริหารส่วนจังหวัด หรือผู้รักษาราชการแทน เป็นกรรมการ
๗. หัวหน้าส่วนราชการที่รับผิดชอบการบริหารงานบุคคล เป็นเลขานุการ
หรือผู้รักษาราชการแทน ขององค์การบริหารส่วนจังหวัดที่คัดเลือก
โดยให้องค์การบริหารส่วนจังหวัดแต่งตั้งผู้ช่วยเลขานุการได้ จำนวน ๑ คน
ให้คณะกรรมการคัดเลือกเพื่อรับโอนข้าราชการตามกฎหมายอื่นมีหน้าที่
ดำเนินการพิจารณาความรู้ความสามารถในด้านต่าง ๆ ดังนี้

๑. ความรู้เกี่ยวกับหน้าที่ความรับผิดชอบของงานในตำแหน่งที่จะรับโอน จำนวน
๓๐ คะแนน

ให้พิจารณาจากความรู้และทักษะที่จำเป็นประจำสายงานในตำแหน่งที่จะรับโอน
ตามมาตรฐานกำหนดตำแหน่ง โดยให้ผู้ขอโอนจัดทำผลงานที่ประสบความสำเร็จซึ่งมีลักษณะงานเกี่ยวข้องกับ
ตำแหน่งที่ขอโอน โดยต้องเป็นผลงานย้อนหลังไม่เกิน ๓ ปี จำนวน ๑ ผลงาน คะแนนเต็ม ๑๕ คะแนน และ
จัดทำวิสัยทัศน์ในตำแหน่งที่ขอโอน จำนวน ๑ เรื่อง คะแนนเต็ม ๑๕ คะแนน สำหรับรูปแบบให้เป็นไปตามแนวทาง
ของข้าราชการองค์การบริหารส่วนจังหวัด

๒. คุณสมบัติส่วนบุคคล ประวัติการรับราชการ จำนวน ๓๐ คะแนน ดังนี้
- (๒.๑) คุณวุฒิการศึกษา คะแนนเต็ม ๕ คะแนน
- (๒.๒) ระยะเวลาการดำรงตำแหน่งในประเทศ
ตำแหน่ง สายงาน และระดับปัจจุบัน
โดยไม่รวมระยะเวลาราชการหวุดฉวน คะแนนเต็ม ๑๐ คะแนน
- (๒.๓) ความผิดทางวินัย ย้อนหลัง ๕ ปี คะแนนเต็ม ๕ คะแนน
- (๒.๔) ผลการประเมินการปฏิบัติงาน ย้อนหลัง ๕ ปี
ไม่ต่ำกว่าระดับดี คะแนนเต็ม ๑๐ คะแนน

๓. สมรรถนะที่กำหนดในมาตรฐานกำหนดตำแหน่งที่ขอรับโอน จำนวน ๔๐ คะแนน ดังนี้

- (๑) สมรรถนะหลัก จำนวน ๒๐ คะแนน
- (๑.๑) การมุ่งผลสัมฤทธิ์ คะแนนเต็ม ๔ คะแนน
- (๑.๒) การยึดมั่นในความถูกต้องและจริยธรรม คะแนนเต็ม ๔ คะแนน
- (๑.๓) ความเข้าใจในองค์กรและระบบงาน คะแนนเต็ม ๔ คะแนน
- (๑.๔) บริการเป็นเลิศ คะแนนเต็ม ๔ คะแนน
- (๑.๕) การทำงานเป็นทีม คะแนนเต็ม ๔ คะแนน
- (๒) สมรรถนะประจำผู้บริหาร จำนวน ๒๐ คะแนน
- (๒.๑) การเป็นผู้นำในการเปลี่ยนแปลง คะแนนเต็ม ๕ คะแนน
- (๒.๒) ความสามารถในการเป็นผู้นำ คะแนนเต็ม ๕ คะแนน
- (๒.๓) ความสามารถในการพัฒนาคน คะแนนเต็ม ๕ คะแนน
- (๒.๔) การคิดเชิงกลยุทธ์ คะแนนเต็ม ๕ คะแนน

ให้พิจารณา...

ให้พิจารณาประเมินสมรรถนะจากพจนานุกรมสมรรถนะโดยวิธีการสอบสัมภาษณ์ ซึ่งพิจารณาจากคุณลักษณะส่วนบุคคล และความเหมาะสมในด้านต่าง ๆ เช่น บุคลิก ท่วงทิวจา วุฒิภาวะ อารมณ์ การปรับตัว และมนุษยสัมพันธ์ ความเชื่อมั่นในตนเอง อุดมคติ จริยธรรมและคุณธรรม แนวความคิด และความเชื่อที่สอดคล้องกับนโยบาย โครงการ หรือแผนงานของทางราชการ

ผู้ขอโอนจะต้องได้รับคะแนนการคัดเลือกไม่ต่ำกว่าร้อยละ ๖๐ ของคะแนนรวม ซึ่งจะอยู่ในเกณฑ์ผ่านการคัดเลือก ถ้ามีผู้เข้ารับการคัดเลือกมากกว่า ๑ ราย ให้ผู้ที่ได้คะแนนสูงสุดเป็นผู้ผ่านการคัดเลือก หากได้คะแนนรวมเท่ากันให้พิจารณาผู้ได้คะแนนสมรรถนะสูงสุด และหากยังได้คะแนนเท่ากันอีก ให้พิจารณาตามหลักอาวุโสตามระเบียบแบบแผนของทางราชการ

กรณีข้าราชการตามกฎหมายอื่นที่มีระบบประเภทตำแหน่งเหมือนกับข้าราชการพลเรือนสามัญ ให้ถือปฏิบัติตามประกาศมาตรฐานทั่วไปนี้ หรือกรณีข้าราชการตามกฎหมายอื่นที่มีระบบจำแนกตำแหน่งแตกต่างกับข้าราชการพลเรือนสามัญ หรือกรณีข้าราชการครูและบุคลากรทางการศึกษาดำรงตำแหน่งที่มีวิทยฐานะ ให้รับโอนมาดำรงตำแหน่งที่มีวิทยฐานะไม่สูงกว่าเดิม แต่หากโอนมาดำรงตำแหน่งที่ไม่มีวิทยฐานะให้นำหลักเกณฑ์และเงื่อนไขการเทียบตำแหน่งอย่างอื่นเท่ากับการเทียบตำแหน่งข้าราชการพลเรือนสามัญของ สำนักงาน ก.พ. มาใช้โดยอนุโลม แล้วให้ถือปฏิบัติตามประกาศมาตรฐานทั่วไปนี้

สำหรับคำตอบแทนของคณะกรรมการ เลขานุกร และผู้ช่วยเลขานุกร ให้เป็นไปตามระเบียบกระทรวงมหาดไทยว่าด้วยการนี้

ข้อ ๓๓ การรับโอนข้าราชการตามกฎหมายอื่น ตามข้อ ๓๑ (๒) (ค) ให้องค์การบริหารส่วนจังหวัดใช้ระบบคุณธรรมเป็นเกณฑ์ในการรับโอน โดยให้ชี้แจงเหตุผลความจำเป็น ประโยชน์และประสิทธิภาพในการบริหารงานที่องค์การบริหารส่วนจังหวัดจะได้รับจากความรู้ ความสามารถ ประสบการณ์ ความชำนาญ และความสำเร็จในการทำงานของผู้ที่ขอโอนเปรียบเทียบกับข้าราชการองค์การบริหารส่วนจังหวัดว่ามีความเหมาะสมกว่าในด้านใด อย่างไร เมื่อองค์การบริหารส่วนจังหวัดที่จะรับโอนและส่วนราชการต้นสังกัดของข้าราชการผู้นั้นได้ตกลงยินยอมในการโอนนั้นแล้ว ให้องค์การบริหารส่วนจังหวัดเสนอเรื่องขอความเห็นชอบการรับโอนต่อคณะกรรมการข้าราชการองค์การบริหารส่วนจังหวัด (ก.จ.จ.) สำหรับการบรรจุและแต่งตั้งให้ดำรงตำแหน่งในประเภท สายงาน ระดับใด ให้องค์การบริหารส่วนจังหวัดโดยความเห็นชอบของคณะกรรมการข้าราชการองค์การบริหารส่วนจังหวัด (ก.จ.จ.) เป็นผู้กำหนด โดยต้องรับโอนมาดำรงตำแหน่งในระดับที่ไม่สูงกว่าเดิม กรณีเป็นการรับโอนในประเภท ตำแหน่ง และสายงานเดียวกันให้รับโอนได้ในระดับไม่สูงกว่าเดิม หากรับโอนในประเภทเดียวกันแต่มีใช้ตำแหน่งและสายงานเดียวกันให้รับโอนได้ในระดับปฏิบัติงานสำหรับประเภททั่วไป และให้รับโอนได้ในระดับปฏิบัติการสำหรับตำแหน่งประเภทวิชาการ หรืออาจขอเทียบระยะเวลาการดำรงตำแหน่งคือ ก.จ. เพื่อพิจารณาระดับในการรับโอน เว้นแต่เป็นผู้สอบแข่งขันได้ ผู้สอบคัดเลือกได้ หรือผู้ได้รับคัดเลือกตามมาตรฐานทั่วไปที่คณะกรรมการกลางข้าราชการองค์การบริหารส่วนจังหวัด (ก.จ.) กำหนด ให้นำยกองค์การบริหารส่วนจังหวัดออกคำสั่งรับโอนเพื่อบรรจุและแต่งตั้งเป็นข้าราชการองค์การบริหารส่วนจังหวัด และให้แจ้งคำสั่งรับโอนให้ส่วนราชการต้นสังกัดของข้าราชการผู้นั้นเพื่อออกคำสั่งให้โอน โดยจะต้องมีผลในวันเดียวกัน

ข้อ ๓๔ การรับโอนข้าราชการตามกฎหมายอื่นมาบรรจุและแต่งตั้งเป็นข้าราชการองค์การบริหารส่วนจังหวัดให้ได้รับเงินเดือนไม่สูงกว่าเดิม โดยให้เป็นไปตามประกาศคณะกรรมการกลางข้าราชการองค์การบริหารส่วนจังหวัด เรื่อง มาตรฐานทั่วไปเกี่ยวกับการให้ข้าราชการองค์การบริหารส่วนจังหวัดได้รับเงินเดือน สำหรับการได้รับเงินประจำตำแหน่งให้เป็นไปตามประกาศมาตรฐานทั่วไปและหลักเกณฑ์ว่าด้วยการนี้

ข้อ ๔ การใดที่อยู่ระหว่างดำเนินการยังไม่แล้วเสร็จตามหลักเกณฑ์และเงื่อนไขที่ใช้บังคับอยู่ ก่อนประกาศมาตรฐานทั่วไปนี้ใช้บังคับ ให้ดำเนินการตามบทบังคับในประกาศมาตรฐานทั่วไปหรือหลักเกณฑ์เดิม จนแล้วเสร็จ

ประกาศ ณ วันที่ ๒ เดือน สิงหาคม พ.ศ. ๒๕๖๗



(นายอนุทิน ชาญวีรกูล)

รัฐมนตรีว่าการกระทรวงมหาดไทย

ประธานกรรมการกลางข้าราชการองค์การบริหารส่วนจังหวัด 

บัญชีเทียบประเภท ตำแหน่ง และระดับตำแหน่งเพื่อการรับโอนข้าราชการตามกฎหมายอื่น
 มาบรรจุและแต่งตั้งเป็นข้าราชการองค์การบริหารส่วนจังหวัด
 (แนบท้ายประกาศ ก.จ. เรื่อง มาตรฐานทั่วไปเกี่ยวกับหลักเกณฑ์และเงื่อนไขการคัดเลือก การบรรจุและแต่งตั้ง
 การย้าย การโอน การรับโอน การเลื่อนระดับ และการเลื่อนขั้นเงินเดือน (ฉบับที่ ๘) พ.ศ. ๒๕๖๗)

ข้าราชการองค์การบริหารส่วนจังหวัด			ข้าราชการพลเรือนสามัญ
ประเภท ตำแหน่ง	ระดับ	ตำแหน่ง	ประเภทตำแหน่ง/ระดับ
บริหารท้องถิ่น	สูง	ปลัด *	ไม่รับโอน
		ปลัด	ไม่รับโอน
		รองปลัด	บริหาร ระดับต้น
	กลาง	รองปลัด	ไม่รับโอน
อำนาจการ ท้องถิ่น	สูง	ผอ.สำนัก	อำนาจการ ระดับสูง
	กลาง	ผอ.กอง/ผอ.ส่วน	อำนาจการ ระดับต้น
	ต้น	หัวหน้าฝ่าย	ไม่รับโอน
วิชาการ	ให้รับโอนได้ในระดับที่ไม่สูงกว่าเดิม		
ทั่วไป			

- หมายเหตุ: - การรับโอนข้าราชการตามกฎหมายอื่นมาบรรจุแต่งตั้งเป็นข้าราชการองค์การบริหารส่วนจังหวัด
 ผู้รับโอนต้องมีคุณสมบัติภายใต้เงื่อนไข คุณสมบัติการศึกษา ลักษณะงาน ระดับตำแหน่ง และ
 ประสบการณ์การปฏิบัติงานตามที่ ก.จ. กำหนด
- ปลัด * หมายถึง ตำแหน่งปลัดองค์การบริหารส่วนจังหวัดที่มีสิทธิได้รับเงินประจำตำแหน่ง
 เพิ่มสูงขึ้นตามที่ ก.จ. กำหนด (อัตรา ๑๔,๕๐๐ บาท) ตามประกาศ ก.จ. เรื่อง มาตรฐานทั่วไปเกี่ยวกับ
 โครงสร้างส่วนราชการและระดับตำแหน่งขององค์การบริหารส่วนจังหวัด พ.ศ. ๒๕๕๘ และที่แก้ไข
 เพิ่มเติม
- การพิจารณาเพื่อรับโอนต้องได้รับมอบหมายให้ปฏิบัติงานในลักษณะงานหรือเทียบเคียงเป็นตำแหน่ง
 ทางบริหารได้เช่นเดียวกับตำแหน่งที่จะรับโอน หากไม่ชัดเจนให้เสนอ ก.จ.พิจารณา หรือ ก.จ.จ.
 พิจารณาแล้วไม่ชัดเจน ให้เสนอ ก.จ. พิจารณาเพื่อให้เป็นข้อยุติ



ประกาศคณะกรรมการกลางพนักงานเทศบาล,
เรื่อง มาตรฐานทั่วไปเกี่ยวกับหลักเกณฑ์และเงื่อนไขการคัดเลือก การบรรจุและแต่งตั้ง การย้าย
การโอน การรับโอน การเลื่อนระดับ และการเลื่อนขึ้นเงินเดือน (ฉบับที่ ๑๒) พ.ศ. ๒๕๖๗

โดยที่เป็นการสมควรแก้ไขเพิ่มเติมประกาศคณะกรรมการกลางพนักงานเทศบาล เรื่อง มาตรฐานทั่วไปเกี่ยวกับหลักเกณฑ์และเงื่อนไขการคัดเลือก การบรรจุและแต่งตั้ง การย้าย การโอน การรับโอน การเลื่อนระดับ และการเลื่อนขึ้นเงินเดือน ลงวันที่ ๒๒ พฤศจิกายน พ.ศ. ๒๕๔๔ และที่แก้ไขเพิ่มเติม เพื่อให้สอดคล้องกับประกาศคณะกรรมการมาตรฐานการบริหารงานบุคคลส่วนท้องถิ่น เรื่อง กำหนดมาตรฐานกลางการบริหารงานบุคคลส่วนท้องถิ่น (ฉบับที่ ๑๑) ลงวันที่ ๒๔ กรกฎาคม พ.ศ. ๒๕๖๖ และเพื่อประโยชน์แก่ราชการและเกิดประสิทธิภาพในการบริหารงานของเทศบาล

อาศัยอำนาจตามความในมาตรา ๓๗ (๕) และมาตรา ๒๔ วรรคเจ็ด แห่งพระราชบัญญัติระเบียบบริหารงานบุคคลส่วนท้องถิ่น พ.ศ. ๒๕๔๒ ประกอบกับข้อ ๑๓ ของประกาศคณะกรรมการมาตรฐานการบริหารงานบุคคลส่วนท้องถิ่น เรื่อง กำหนดมาตรฐานกลางการบริหารงานบุคคลส่วนท้องถิ่น ลงวันที่ ๒๕ มิถุนายน พ.ศ. ๒๕๔๔ แก้ไขเพิ่มเติมถึง (ฉบับที่ ๑๑) ลงวันที่ ๒๔ กรกฎาคม พ.ศ. ๒๕๖๖ และคณะกรรมการกลางพนักงานเทศบาล ในการประชุมครั้งที่ ๕/๒๕๖๗ เมื่อวันที่ ๓๐ พฤษภาคม พ.ศ. ๒๕๖๗ มีมติให้แก้ไขเพิ่มเติมประกาศคณะกรรมการกลางพนักงานเทศบาล เรื่อง มาตรฐานทั่วไปเกี่ยวกับหลักเกณฑ์และเงื่อนไขการคัดเลือก การบรรจุและแต่งตั้ง การย้าย การโอน การรับโอน การเลื่อนระดับ และการเลื่อนขึ้นเงินเดือน ลงวันที่ ๒๒ พฤศจิกายน พ.ศ. ๒๕๔๔ และที่แก้ไขเพิ่มเติม ดังนี้

ข้อ ๑ ประกาศนี้เรียกว่า "ประกาศคณะกรรมการกลางพนักงานเทศบาล เรื่อง มาตรฐานทั่วไปเกี่ยวกับหลักเกณฑ์และเงื่อนไขการคัดเลือก การบรรจุและแต่งตั้ง การย้าย การโอน การรับโอน การเลื่อนระดับ และการเลื่อนขึ้นเงินเดือน (ฉบับที่ ๑๒) พ.ศ. ๒๕๖๗"

ข้อ ๒ ประกาศนี้ให้ใช้บังคับตั้งแต่วันถัดจากวันที่ได้ประกาศเป็นต้นไป

ข้อ ๓ ให้ยกเลิกความในหมวด ๕ การโอนและรับโอนข้าราชการประเภทอื่น ข้อ ๓๑ ข้อ ๓๒ ข้อ ๓๓ ข้อ ๓๔ และข้อ ๓๕ ของประกาศคณะกรรมการกลางพนักงานเทศบาล เรื่อง มาตรฐานทั่วไปเกี่ยวกับหลักเกณฑ์และเงื่อนไขการคัดเลือก การบรรจุและแต่งตั้ง การย้าย การโอน การรับโอน การเลื่อนระดับ และการเลื่อนขึ้นเงินเดือน ลงวันที่ ๒๒ พฤศจิกายน พ.ศ. ๒๕๔๔ ซึ่งแก้ไขเพิ่มเติมโดยประกาศคณะกรรมการกลางพนักงานเทศบาล เรื่อง มาตรฐานทั่วไปเกี่ยวกับหลักเกณฑ์และเงื่อนไขการคัดเลือก การบรรจุและแต่งตั้ง การย้าย การโอน การรับโอน การเลื่อนระดับ และการเลื่อนขึ้นเงินเดือน (ฉบับที่ ๑๑) พ.ศ. ๒๕๖๖ ลงวันที่ ๑๘ เมษายน พ.ศ. ๒๕๖๖ และให้ใช้ความต่อไปนี้แทน

“หมวด ๕
การโอนและรับโอนข้าราชการตามกฎหมายอื่น

ส่วนที่ ๑
การโอนพนักงานเทศบาลไปเป็นข้าราชการตามกฎหมายอื่น

ข้อ ๓๑ การโอนพนักงานเทศบาลไปเป็นข้าราชการตามกฎหมายอื่น โดยความสมัครใจของผู้ขอโอน เมื่อเทศบาลได้รับหนังสือแจ้งความประสงค์รับโอนพนักงานเทศบาลผู้ใดจากส่วนราชการที่ประสงค์จะรับโอน ให้เทศบาลและส่วนราชการที่ประสงค์จะรับโอนประสานกัน โดยกำหนดวันที่รับโอนและให้โอนมีผลในวันเดียวกัน เพื่อเสนอคณะกรรมการพนักงานเทศบาล (ก.ท.จ.) พิจารณาให้ความเห็นชอบ เมื่อคณะกรรมการพนักงานเทศบาล (ก.ท.จ.) พิจารณาให้ความเห็นชอบแล้ว ให้นายกเทศมนตรีแจ้งส่วนราชการที่ประสงค์จะรับโอนเพื่อออกคำสั่งรับโอนและจัดส่งคำสั่งรับโอนให้เทศบาลเพื่อออกคำสั่งให้โอน โดยจะต้องมีผลในวันเดียวกัน และให้รายงานคณะกรรมการพนักงานเทศบาล (ก.ท.จ.) ทราบ

ส่วนที่ ๒
การรับโอนข้าราชการตามกฎหมายอื่นมาเป็นพนักงานเทศบาล

ข้อ ๓๒ การรับโอนข้าราชการตามกฎหมายอื่น ซึ่งไม่ใช่ข้าราชการองค์การบริหารส่วนจังหวัด พนักงานเทศบาล พนักงานส่วนตำบล พนักงานเมืองพัทยา ข้าราชการการเมือง และข้าราชการวิสามัญ มาบรรจุ และแต่งตั้งเป็นพนักงานเทศบาล โดยความสมัครใจของผู้ขอโอน ให้เทศบาลใช้ระบบคุณธรรมเป็นเกณฑ์ในการรับโอน โดยให้ชี้แจงเหตุผลความจำเป็น ประโยชน์และประสิทธิภาพในการบริหารงาน ที่เทศบาลจะได้รับจากความรู้ ความสามารถ ประสบการณ์ ความชำนาญ และความสำเร็จในกาทำงานของผู้ที่ขอโอนเปรียบเทียบกับพนักงานเทศบาล ว่ามีความเหมาะสมกว่าในด้านใด อย่างไร โดยมีหนังสือรับรองจากส่วนราชการต้นสังกัดมาประกอบ เป็นหลักฐาน ดังนี้

ดังนี้

- (ก) ตำแหน่งที่จะนำมาใช้ในการรับโอน ต้องเป็นตำแหน่งว่างที่มีอัตราเงินเดือน
- (ข) ผู้ได้รับการบรรจุและแต่งตั้งให้ดำรงตำแหน่ง ประเภท สายงาน และระดับใด ต้องมีคุณสมบัติตรงตามคุณสมบัติเฉพาะสำหรับตำแหน่ง และมีลักษณะงานที่ปฏิบัติตามที่กำหนดไว้ในมาตรฐาน กำหนดตำแหน่งนั้น
- (ค) ข้าราชการตามกฎหมายอื่น หากไม่เคยได้รับการบรรจุและแต่งตั้งให้ดำรงตำแหน่งที่ใช้คุณวุฒิตั้งแต่ระดับปริญญาตรีหรือเทียบได้ไม่ต่ำกว่านั้นขึ้นไปเป็นคุณสมบัติเฉพาะสำหรับตำแหน่งมาก่อน หรือไม่เคยได้รับแต่งตั้งโดยผลการสอบแข่งขัน การสอบคัดเลือก หรือการคัดเลือกในกรณีที่มีเหตุพิเศษที่ไม่จำเป็นต้องสอบแข่งขันให้ดำรงตำแหน่งที่ต้องใช้วุฒิตั้งแต่ปริญญาตรีหรือเทียบได้ไม่ต่ำกว่าเป็นคุณสมบัติเฉพาะสำหรับตำแหน่งมาก่อน หากจะแต่งตั้งให้ดำรงตำแหน่งในประเภทวิชาการ ผู้นั้นจะต้องเป็นผู้สอบแข่งขันได้ หรือเป็นผู้ผ่านการสอบคัดเลือก หรือเป็นผู้ผ่านการคัดเลือกในตำแหน่ง ประเภท และสายงานที่จะรับโอนและถึงลำดับที่ชั้นบัญชีไว้ โดยบัญชีนั้นยังไม่ยกเลิก

(ง) การรับโอนเพื่อแต่งตั้งให้ดำรงตำแหน่งที่ต้องดำเนินการคัดเลือกหรือต้องประเมินบุคคล ผู้ขอโอนจะต้องผ่านการคัดเลือกหรือผ่านการประเมินบุคคลจากเทศบาลที่จะรับโอนก่อน โดยดำเนินการตามหลักเกณฑ์และเงื่อนไขที่เกี่ยวข้องตามคณะกรรมการกลางพนักงานเทศบาล (ก.ท.) กำหนด เช่นเดียวกับพนักงานเทศบาล

(จ) การรับโอนเพื่อแต่งตั้งให้ดำรงตำแหน่งในประเภทและสายงานใดของเทศบาล ต้องไม่มีผู้สอบแข่งขันได้ในตำแหน่ง ประเภท และสายงานนั้นขึ้นบัญชีรอการบรรจุอยู่ หรือไม่มีผู้สอบคัดเลือกได้ หรือผู้ได้รับการคัดเลือกในตำแหน่ง ประเภท และสายงานนั้นขึ้นบัญชีรอการแต่งตั้งอยู่

(๒) การรับโอนข้าราชการตามกฎหมายอื่นตาม (๑) ให้เทศบาลดำเนินการรับโอนได้ในกรณีใดกรณีหนึ่ง ดังนี้

(ก) การรับโอนผู้สอบแข่งขันได้ ผู้ได้รับการคัดเลือกในตำแหน่งที่จะแต่งตั้ง โดยกรณีพิเศษ ตามข้อ ๓๑ (๒) โดยให้ดำรงตำแหน่งที่สอบแข่งขันได้ หรือได้รับการคัดเลือกนั้น ทั้งนี้ ให้เป็นไปตามหลักเกณฑ์และเงื่อนไขที่เกี่ยวข้องตามคณะกรรมการกลางพนักงานเทศบาล (ก.ท.) กำหนด

(ข) การรับโอนข้าราชการตามกฎหมายอื่นซึ่งมีลักษณะงานเทียบเคียงได้กับตำแหน่งประเภทอำนวยการท้องถิ่น ประเภทบริหารท้องถิ่น หรือสายงานบริหารสถานศึกษา

(ค) การรับโอนข้าราชการตามกฎหมายอื่นในตำแหน่งประเภททั่วไปหรือประเภทวิชาการ

การรับโอนข้าราชการตามกฎหมายอื่นตามวรรคหนึ่ง มาบรรจุและแต่งตั้งเป็นพนักงานเทศบาล ให้เทศบาลและส่วนราชการต้นสังกัดของข้าราชการผู้นั้นประสานกัน โดยกำหนดวันรับโอน และให้โอนมีผลในวันเดียวกัน เพื่อเสนอคณะกรรมการพนักงานเทศบาล (ก.ท.จ.) พิจารณาให้ความเห็นชอบ เมื่อคณะกรรมการพนักงานเทศบาล (ก.ท.จ.) พิจารณาให้ความเห็นชอบแล้ว ให้นายกเทศมนตรีออกคำสั่งรับโอนเพื่อบรรจุและแต่งตั้งเป็นพนักงานเทศบาล และให้แจ้งคำสั่งรับโอนให้ส่วนราชการต้นสังกัดของข้าราชการผู้นั้น เพื่อออกคำสั่งให้โอนโดยจะต้องมีผลในวันเดียวกัน

เพื่อประโยชน์ในการนับเวลาราชการให้ถือว่าเวลาราชการหรือเวลาทำงานของผู้ที่โอนมา ตามที่กำหนดในหมวดนี้ ในขณะที่เป็นข้าราชการตามกฎหมายอื่นนั้น เป็นเวลาราชการของพนักงานเทศบาล

ทั้งนี้ การนับเวลาราชการเพื่อประกอบการคัดเลือกหรือการสอบคัดเลือก สำหรับผู้ที่โอนมาดำรงตำแหน่งประเภทอำนวยการท้องถิ่น ประเภทบริหารท้องถิ่น หรือสายงานบริหารสถานศึกษา ให้เริ่มนับตั้งแต่วันรับโอนที่ได้รับการแต่งตั้งในเทศบาล กรณีตำแหน่งประเภทวิชาการและประเภททั่วไป ให้เป็นไปตามประกาศมาตรฐานทั่วไปและมติที่เกี่ยวข้อง

ข้อ ๓๓ การรับโอนข้าราชการตามกฎหมายอื่นมาบรรจุและแต่งตั้งเป็นพนักงานเทศบาล ในตำแหน่งประเภทอำนวยการท้องถิ่น ประเภทบริหารท้องถิ่น หรือสายงานบริหารสถานศึกษา ตามข้อ ๓๒ (๒) (ข) ให้เทศบาลใช้ระบบคุณธรรมเป็นเกณฑ์ในการรับโอน โดยให้ชี้แจงเหตุผลความจำเป็น ประโยชน์และประสิทธิภาพในการบริหารงานที่เทศบาลจะได้รับจากความรู้ ความสามารถ ประสบการณ์ ความชำนาญ และความสำเร็จในการทำงานของผู้ที่ขอโอนเปรียบเทียบกับพนักงานเทศบาลว่ามีความเหมาะสมกว่าในตำแหน่งใด อย่างไร และให้พิจารณาจากหนังสือรับรองของส่วนราชการต้นสังกัดที่ออกโดยผู้มีอำนาจในการออกคำสั่งบรรจุแต่งตั้งตามที่กฎหมายการบริหารงานบุคคลของข้าราชการประเภทนั้น ๆ ว่าผู้นั้นมีลักษณะงาน อำนาจหน้าที่ ความรับผิดชอบ

เทียบเคียงได้กับตำแหน่งที่จะรับโอนมาบรรจุและแต่งตั้งเป็นพนักงานเทศบาลในตำแหน่งประเภทอำนวยการท้องถิ่น ประเภทบริหารท้องถิ่น หรือสายงานบริหารสถานศึกษา ให้เทศบาลเสนอเรื่องขอความเห็นชอบการรับโอน ต่อคณะกรรมการพนักงานเทศบาล (ก.ท.จ.) สำหรับการจะบรรจุและแต่งตั้งให้ดำรงตำแหน่งในประเภท สายงาน ระดับใด หรือวิทยฐานะใด ให้เทศบาลโดยความเห็นชอบของคณะกรรมการพนักงานเทศบาล (ก.ท.จ.) เป็นผู้กำหนด โดยให้รับโอนและแต่งตั้งผู้ได้รับการคัดเลือกมาดำรงตำแหน่งในประเภท สายงาน และระดับ ที่ไม่สูงกว่าเดิม และข้าราชการตามกฎหมายอื่นผู้นั้นจะต้องมีคุณสมบัติภายใต้เงื่อนไข ดังนี้

(๑) คุณสมบัติการศึกษา ผู้ขอโอนต้องมีคุณสมบัติการศึกษาที่บันทึกในทะเบียนประวัติ ตรงตามคุณสมบัติเฉพาะสำหรับตำแหน่งของตำแหน่งที่รับโอน

(๒) ลักษณะงาน การรับโอนมาดำรงตำแหน่งประเภทอำนวยการท้องถิ่น หรือ ประเภทบริหารท้องถิ่น ผู้ขอโอนจะต้องดำรงตำแหน่งที่มีลักษณะงาน อำนาจหน้าที่ และความรับผิดชอบหลัก ในด้านแผนงาน ด้านบริหารงาน ด้านการบริหารงานทรัพยากรบุคคล และด้านบริหารทรัพยากรและงบประมาณ โดยมีคำสั่งและได้ปฏิบัติงานจริงที่เหมือนหรือคล้ายคลึงในแต่ละด้านไม่น้อยกว่าร้อยละ ๗๕ ของลักษณะงาน ที่เกี่ยวกับอำนาจหน้าที่ ความรับผิดชอบตามมาตรฐานกำหนดตำแหน่งที่จะรับโอนที่คณะกรรมการกลาง พนักงานเทศบาล (ก.ท.) กำหนด

การเทียบลักษณะงานเพื่อรับโอนมาดำรงตำแหน่งรองปลัดเทศบาล ให้พิจารณาจาก ลักษณะงานของตำแหน่งผู้ขอโอนจะต้องมีการกำกับส่วนราชการอื่นไม่น้อยกว่า ๑ ส่วนราชการ ภายใต้การบังคับบัญชาของอีกตำแหน่งหนึ่ง หรือเป็นตำแหน่งที่มีลักษณะงานเฉพาะด้านซึ่งมีอำนาจในการกำกับ แผนงาน งบประมาณ และแผนการบริหารทรัพยากรบุคคล

การรับโอนมาดำรงตำแหน่งสายงานบริหารสถานศึกษา ให้คณะกรรมการพนักงาน เทศบาล (ก.ท.จ.) พิจารณาเทียบลักษณะงานตามคุณสมบัติเฉพาะสำหรับตำแหน่งตามมาตรฐานกำหนดตำแหน่งที่ จะรับโอนที่คณะกรรมการกลางพนักงานเทศบาล (ก.ท.) กำหนด

(๓) การเทียบประเภท ตำแหน่ง และระดับตำแหน่ง การรับโอนมาดำรงตำแหน่งใด ระดับใด ให้คณะกรรมการพนักงานเทศบาล (ก.ท.จ.) พิจารณารับโอนมาดำรงตำแหน่งและระดับตามบัญชีเทียบ ประเภท ตำแหน่ง และระดับตำแหน่งเพื่อการรับโอนข้าราชการตามกฎหมายอื่นมาบรรจุและแต่งตั้งเป็น พนักงานเทศบาลท้ายประกาศนี้

ข้อ ๓๗/๑ การรับโอนข้าราชการตามกฎหมายอื่นมาบรรจุเป็นพนักงานเทศบาลในตำแหน่ง ประเภทอำนวยการท้องถิ่น ประเภทบริหารท้องถิ่น หรือสายงานบริหารสถานศึกษา เมื่อเทศบาลได้รายงาน ตำแหน่งว่างต่อสำนักงานคณะกรรมการพนักงานเทศบาล (ก.ท.จ.) แล้ว ให้เทศบาลดำเนินการประกาศคัดเลือกเพื่อรับโอน ข้าราชการตามกฎหมายอื่น โดยระยะเวลาดำเนินการให้เป็นไปตามที่เทศบาลกำหนดและต้องคัดเลือกจนได้ชื่อผู้ที่ จะรับโอนเพื่อรายงานให้สำนักงานคณะกรรมการพนักงานเทศบาลภายในเงื่อนไขระยะเวลาการคัดเลือก โดยให้เทศบาลแต่งตั้งคณะกรรมการคัดเลือกเพื่อรับโอนข้าราชการตามกฎหมายอื่นเพื่อบรรจุและแต่งตั้ง ในตำแหน่งประเภทอำนวยการท้องถิ่น ประเภทบริหารท้องถิ่น หรือสายงานบริหารสถานศึกษา ประกอบด้วย

- | | |
|--|-------------|
| ๑. ผู้ทรงคุณวุฒิใน ก.ท.จ. ที่ ก.ท.จ. คัดเลือก | เป็นประธาน |
| ๒. ผู้แทนส่วนราชการ ระดับส่วนกลางหรือส่วนภูมิภาค
ที่ ก.ท.จ. คัดเลือก จำนวน ๒ คน | เป็นกรรมการ |
| ๓. ผู้ทรงคุณวุฒิที่ ก.ท.จ. คัดเลือก จำนวน ๑ คน | เป็นกรรมการ |

- ๔. นายกเทศมนตรี หรือรองนายกเทศมนตรี เป็นกรรมการ
ที่นายกเทศมนตรีมอบหมาย
- ๕. ท้องถิ่นจังหวัด หรือผู้ที่ท้องถิ่นจังหวัดมอบหมาย เป็นกรรมการ
- ๖. ปลัดเทศบาล หรือผู้รักษาราชการแทน เป็นกรรมการ
- ๗. หัวหน้าส่วนราชการที่รับผิดชอบการบริหารงานบุคคล เป็นเลขานุการ
หรือผู้รักษาราชการแทน ของเทศบาลที่คัดเลือก
โดยให้เทศบาลแต่งตั้งผู้ช่วยเลขานุการได้ จำนวน ๑ คน

ให้คณะกรรมการคัดเลือกเพื่อรับโอนข้าราชการตามกฎหมายอื่นมีหน้าที่
ดำเนินการพิจารณาความรู้ความสามารถในด้านต่าง ๆ ดังนี้

๑. ความรู้เกี่ยวกับหน้าที่ความรับผิดชอบของงานในตำแหน่งที่จะรับโอน จำนวน
๓๐ คะแนน

ให้พิจารณาจากความรู้และทักษะที่จำเป็นประจำสายงานในตำแหน่งที่จะรับโอน
ตามมาตรฐานกำหนดตำแหน่ง โดยให้ผู้ขอโอนจัดทำผลงานที่ประสบความสำเร็จซึ่งมีลักษณะงานเกี่ยวข้องกับ
ตำแหน่งที่ขอโอน โดยต้องเป็นผลงานย้อนหลังไม่เกิน ๓ ปี จำนวน ๑ ผลงาน คะแนนเต็ม ๑๕ คะแนน และ
จัดทำวิสัยทัศน์ในตำแหน่งที่ขอโอน จำนวน ๑ เรื่อง คะแนนเต็ม ๑๕ คะแนน สำหรับรูปแบบให้เป็นไปตาม
แนวทางของพนักงานเทศบาล

- ๒. คุณสมบัติส่วนบุคคล ประวัติการรับราชการ จำนวน ๓๐ คะแนน ดังนี้
 - (๒.๑) คุณวุฒิการศึกษา คะแนนเต็ม ๕ คะแนน
 - (๒.๒) ระยะเวลาการดำรงตำแหน่งในประเภท ตำแหน่ง คะแนนเต็ม ๑๐ คะแนน
สายงาน และระดับปัจจุบัน
โดยไม่รวมระยะเวลาราชการทวีคูณ
 - (๒.๓) ความมิตทางวินัย ย้อนหลัง ๕ ปี คะแนนเต็ม ๕ คะแนน
 - (๒.๔) ผลการประเมินการปฏิบัติงาน ย้อนหลัง ๕ ปี คะแนนเต็ม ๑๐ คะแนน
ไม่ต่ำกว่าระดับดี

๓. สมรรถนะที่กำหนดในมาตรฐานกำหนดตำแหน่งที่ขอรับโอน จำนวน ๔๐ คะแนน ดังนี้

- (๑) สมรรถนะหลัก จำนวน ๒๐ คะแนน
 - (๑.๑) การมุ่งผลสัมฤทธิ์ คะแนนเต็ม ๔ คะแนน
 - (๑.๒) การยึดมั่นในความถูกต้องและจริยธรรม คะแนนเต็ม ๔ คะแนน
 - (๑.๓) ความเข้าใจในองค์กรและระบบงาน คะแนนเต็ม ๔ คะแนน
 - (๑.๔) บริการเป็นเลิศ คะแนนเต็ม ๔ คะแนน
 - (๑.๕) การทำงานเป็นทีม คะแนนเต็ม ๔ คะแนน
- (๒) สมรรถนะประจำผู้บริหาร จำนวน ๒๐ คะแนน
 - (๒.๑) การเป็นผู้นำในการเปลี่ยนแปลง คะแนนเต็ม ๕ คะแนน
 - (๒.๒) ความสามารถในการเป็นผู้นำ คะแนนเต็ม ๕ คะแนน
 - (๒.๓) ความสามารถในการพัฒนาคน คะแนนเต็ม ๕ คะแนน
 - (๒.๔) การคิดเชิงกลยุทธ์ คะแนนเต็ม ๕ คะแนน

ให้พิจารณา...

ให้พิจารณาประเมินสมรรถนะจากพจนานุกรมสมรรถนะโดยวิธีการสอบสัมภาษณ์ ซึ่งพิจารณาจากคุณลักษณะส่วนบุคคล และความเหมาะสมในด้านต่าง ๆ เช่น บุคลิก ท่วงท่า วุฒิภาวะ อารมณ์ การปรับตัว และบุคลิกสัมพันธ์ ความเชื่อมั่นในตนเอง อดทนคติ จริยธรรมและคุณธรรม แนวความคิด และความเชื่อที่สอดคล้องกับนโยบาย โครงการ หรือแผนงานของทางราชการ

ผู้ขอโอนจะต้องได้รับคะแนนการคัดเลือกไม่ต่ำกว่าร้อยละ ๖๐ ของคะแนนรวม ซึ่งจะอยู่ในเกณฑ์ผ่านการคัดเลือก ถ้ามีผู้เข้ารับการคัดเลือกมากกว่า ๑ ราย ให้ผู้ที่ได้คะแนนสูงสุดเป็นผู้ผ่านการคัดเลือก หากได้คะแนนรวมเท่ากันให้พิจารณาผู้ได้คะแนนสมรรถนะสูงสุด และหากยังได้คะแนนเท่ากันอีก ให้พิจารณาตามหลักอาวุโสตามระเบียบแบบแผนของทางราชการ

กรณีข้าราชการตามกฎหมายอื่นที่มีระบบประเภทตำแหน่งเหมือนกับข้าราชการพลเรือนสามัญ ให้ถือปฏิบัติตามประกาศมาตรฐานทั่วไป หรือกรณีข้าราชการตามกฎหมายอื่นที่มีระบบจำแนกตำแหน่ง แตกต่างกับข้าราชการพลเรือนสามัญ หรือกรณีข้าราชการครูและบุคลากรทางการศึกษาดำรงตำแหน่งที่มีวิทยฐานะ ให้รับโอนมาดำรงตำแหน่งที่มีวิทยฐานะไม่สูงกว่าเดิม แต่หากโอนมาดำรงตำแหน่งที่ไม่มีวิทยฐานะให้นำหลักเกณฑ์และเงื่อนไขการเทียบตำแหน่งอย่างอื่นเท่ากับการเทียบตำแหน่งข้าราชการพลเรือนสามัญ ของ สำนักงาน ก.พ. มาใช้โดยอนุโลม แล้วให้ถือปฏิบัติตามประกาศมาตรฐานทั่วไป

สำหรับคำตอบแทนของคณะกรรมการ เลขาธิการ และผู้ช่วยเลขาธิการ ให้เป็นไปตามระเบียบกระทรวงมหาดไทยว่าด้วยกฏานั้น

ข้อ ๓๔ การรับโอนข้าราชการตามกฎหมายอื่น ตามข้อ ๓๒ (๒) (ค) ให้เทศบาลใช้ระบบคุณธรรม เป็นเกณฑ์ในการรับโอน โดยให้ชี้แจงเหตุผลความจำเป็น ประโยชน์และประสิทธิภาพในการบริหารงานที่เทศบาล จะได้รับจากความรู้ ความสามารถ ประสบการณ์ ความชำนาญ และความสำเร็จในการทำงานของผู้ที่ขอโอน เปรียบเทียบกับพนักงานเทศบาลว่ามีความเหมาะสมกว่าในด้านใด อย่างไร เมื่อเทศบาลที่จะรับโอนและส่วนราชการ ต้นสังกัดของข้าราชการผู้นั้นได้ตกลงยินยอมในการโอนนั้นแล้ว ให้เทศบาลเสนอเรื่องขอความเห็นชอบการรับโอนต่อ คณะกรรมการพนักงานเทศบาล (ก.ท.จ.) สำหรับการจะบรรจุและแต่งตั้งให้ดำรงตำแหน่งในประเภท สายงาน ระดับใด ให้เทศบาลโดยความเห็นชอบของคณะกรรมการพนักงานเทศบาล (ก.ท.จ.) เป็นผู้กำหนด โดยต้องรับโอน มาดำรงตำแหน่งในระดับที่ไม่สูงกว่าเดิม กรณีเป็นการรับโอนในประเภท ตำแหน่ง และสายงานเดียวกันให้รับโอนได้ ในระดับไม่สูงกว่าเดิม หากรับโอนในประเภทเดียวกันแต่มีใช้ตำแหน่งและสายงานเดียวกันให้รับโอนได้ ในระดับปฏิบัติงานสำหรับประเภททั่วไป และให้รับโอนได้ในระดับปฏิบัติการสำหรับตำแหน่งประเภทวิชาการ หรืออาจขอเทียบระยะเวลาการดำรงตำแหน่งต่อ ก.ท. เพื่อพิจารณาในระดับในการรับโอน เว้นแต่เป็นผู้สอบแข่งขันได้ ผู้สอบคัดเลือกได้ หรือผู้ได้รับคัดเลือกตามมาตรฐานทั่วไปที่คณะกรรมการกลางพนักงานเทศบาล (ก.ท.) กำหนด ให้นำยกเทศมนตรีออกคำสั่งรับโอนเพื่อบรรจุและแต่งตั้งเป็นพนักงานเทศบาล และให้แจ้งคำสั่งรับโอน ให้ส่วนราชการต้นสังกัดของข้าราชการผู้นั้น เพื่อออกคำสั่งให้โอน โดยจะต้องมีผลในวันเดียวกัน

ข้อ ๓๕ การรับโอนข้าราชการตามกฎหมายอื่นมาบรรจุและแต่งตั้งเป็นพนักงานเทศบาล ให้ได้รับเงินเดือนไม่สูงกว่าเดิม โดยให้เป็นไปตามประกาศคณะกรรมการกลางพนักงานเทศบาล เรื่อง มาตรฐานทั่วไป เกี่ยวกับการให้พนักงานเทศบาลได้รับเงินเดือน สำหรับการได้รับเงินประจำตำแหน่งให้เป็นไปตามประกาศ มาตรฐานทั่วไปและหลักเกณฑ์ว่าด้วยกฏนั้น

ข้อ ๘ การใดที่อยู่ระหว่างดำเนินการยังไม่แล้วเสร็จตามหลักเกณฑ์และเงื่อนไขที่ใช้บังคับ
อยู่ก่อนประกาศมาตรฐานทั่วไปนี้ใช้บังคับ ให้ดำเนินการตามบทบังคับในประกาศมาตรฐานทั่วไป
หรือหลักเกณฑ์เดิมจนแล้วเสร็จ

ประกาศ ณ วันที่ ๒๒ เดือน สิงหาคม พ.ศ. ๒๕๖๗

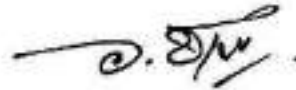

(นายอนุทิน ชาญวีรกูล)

รัฐมนตรีว่าการกระทรวงมหาดไทย
ประธานกรรมการกลางพนักงานเทศบาล



บัญชีเทียบประเภท ตำแหน่ง และระดับตำแหน่งเพื่อการรับโอนข้าราชการตามกฎหมายอื่น
 มาบรรจุและแต่งตั้งเป็นพนักงานเทศบาล
 (แนบท้ายประกาศ ก.ท. เรื่อง มาตรฐานทั่วไปเกี่ยวกับหลักเกณฑ์และเงื่อนไขการคัดเลือก การบรรจุและแต่งตั้ง
 การย้าย การโอน การรับโอน การเลื่อนระดับ และการเลื่อนชั้นเงินเดือน (ฉบับที่ ๑๒) พ.ศ. ๒๕๖๗)

พนักงานเทศบาล			ข้าราชการพลเรือนสามัญ
ประเภท ตำแหน่ง	ระดับ	ตำแหน่ง	ประเภทตำแหน่ง/ระดับ
บริหารท้องถิ่น	สูง	ปลัด *	-ไม่รับโอน-
		ปลัด	-ไม่รับโอน-
		รองปลัด	บริหาร, ระดับต้น,
	กลาง	ปลัด	-ไม่รับโอน-
		รองปลัด	-ไม่รับโอน-
	ต้น	ปลัด	-ไม่รับโอน-
รองปลัด			
อำนวยการ ท้องถิ่น	สูง	ผอ.สำนัก	อำนวยการ, ระดับสูง,
	กลาง	ผอ.กอง/ผอ.ส่วน	อำนวยการ, ระดับต้น,
	ต้น	ผอ.กอง	-ไม่รับโอน-
		หัวหน้าฝ่าย	-ไม่รับโอน-
วิชาการ ทั่วไป	ให้รับโอนได้ในระดับที่ไม่สูงกว่าเดิม		

หมายเหตุ:- การรับโอนข้าราชการตามกฎหมายอื่นมาบรรจุแต่งตั้งเป็นพนักงานเทศบาล ผู้รับโอนต้องมีคุณสมบัติ
 ภายได้เงื่อนไข คุณสมบัติการศึกษา ลักษณะงาน ระดับตำแหน่ง และประสบการณ์การปฏิบัติงานตามที่
 ก.ท. กำหนด
 - ปลัด * หมายถึง ตำแหน่งปลัดเทศบาลที่มีสิทธิได้รับเงินประจำตำแหน่งเพิ่มสูงขึ้นตามที่ ก.ท. กำหนด
 (อัตรา ๑๔,๕๖๐ บาท) ตามประกาศ ก.ท. เรื่อง มาตรฐานทั่วไปเกี่ยวกับโครงสร้างส่วนราชการและระดับ
 ตำแหน่งของเทศบาล พ.ศ. ๒๕๕๘ และที่แก้ไขเพิ่มเติม
 - การพิจารณาเพื่อรับโอนต้องได้รับมอบหมายให้ปฏิบัติงานในลักษณะงานหรือเทียบเคียงเป็นตำแหน่ง
 ทนบริหารได้เช่นเดียวกับตำแหน่งที่จะรับโอน หากไม่ชัดเจนให้เสนอ ก.ท. พิจารณา หรือ ก.ท. พิจารณา
 แล้วไม่ชัดเจน ให้เสนอ ก.ท. พิจารณาเพื่อให้เป็นข้อยุติ



ประกาศคณะกรรมการกลางพนักงานส่วนตำบล

เรื่อง มาตรฐานทั่วไปเกี่ยวกับหลักเกณฑ์และเงื่อนไขการคัดเลือก การบรรจุและแต่งตั้ง การย้าย การโอน การรับโอน การเลื่อนระดับ และการเลื่อนขึ้นเงินเดือน (ฉบับที่ ๑๔) พ.ศ. ๒๕๖๗

โดยที่เป็นการสมควรแก้ไขเพิ่มเติมประกาศคณะกรรมการกลางพนักงานส่วนตำบล เรื่อง มาตรฐานทั่วไปเกี่ยวกับหลักเกณฑ์และเงื่อนไขการคัดเลือก การบรรจุและแต่งตั้ง การย้าย การโอน การรับโอน การเลื่อนระดับ และการเลื่อนขึ้นเงินเดือน ลงวันที่ ๒๒ พฤศจิกายน พ.ศ. ๒๕๕๔ และที่แก้ไขเพิ่มเติม เพื่อให้สอดคล้องกับประกาศคณะกรรมการมาตรฐานการบริหารงานบุคคลส่วนท้องถิ่น เรื่อง กำหนดมาตรฐานกลางการบริหารงานบุคคลส่วนท้องถิ่น (ฉบับที่ ๑๔) ลงวันที่ ๒๔ กรกฎาคม พ.ศ. ๒๕๖๒ และเพื่อประโยชน์แก่ราชการ และเกิดประสิทธิภาพในการบริหารงานขององค์การบริหารส่วนตำบล

อาศัยอำนาจตามความในมาตรา ๒๖ วรรคเจ็ด ประกอบมาตรา ๑๗ (๕) แห่งพระราชบัญญัติระเบียบบริหารงานบุคคลส่วนท้องถิ่น พ.ศ. ๒๕๔๒ ประกอบกับข้อ ๓๓ ของประกาศคณะกรรมการมาตรฐานการบริหารงานบุคคลส่วนท้องถิ่น เรื่อง กำหนดมาตรฐานกลางการบริหารงานบุคคลส่วนท้องถิ่น ลงวันที่ ๒๕ มิถุนายน พ.ศ. ๒๕๕๔ แก้ไขเพิ่มเติมถึง (ฉบับที่ ๑๔) ลงวันที่ ๒๔ กรกฎาคม พ.ศ. ๒๕๖๒ และคณะกรรมการกลางพนักงานส่วนตำบล ในการประชุมครั้งที่ ๕/๒๕๖๗ เมื่อวันที่ ๓๐ พฤษภาคม พ.ศ. ๒๕๖๗ มีมติให้แก้ไขเพิ่มเติมประกาศคณะกรรมการกลางพนักงานส่วนตำบล เรื่อง มาตรฐานทั่วไปเกี่ยวกับหลักเกณฑ์และเงื่อนไขการคัดเลือก การบรรจุและแต่งตั้ง การย้าย การโอน การรับโอน การเลื่อนระดับ และการเลื่อนขึ้นเงินเดือน ลงวันที่ ๒๒ พฤศจิกายน พ.ศ. ๒๕๕๔ และที่แก้ไขเพิ่มเติม ดังนี้

ข้อ ๑ ประกาศนี้เรียกว่า "ประกาศคณะกรรมการกลางพนักงานส่วนตำบล เรื่อง มาตรฐานทั่วไปเกี่ยวกับหลักเกณฑ์และเงื่อนไขการคัดเลือก การบรรจุและแต่งตั้ง การย้าย การโอน การรับโอน การเลื่อนระดับ และการเลื่อนขึ้นเงินเดือน (ฉบับที่ ๑๔) พ.ศ. ๒๕๖๗"

ข้อ ๒ ประกาศนี้ให้ใช้บังคับตั้งแต่วันถัดจากวันที่ได้ประกาศเป็นต้นไป

ข้อ ๓ ให้ยกเลิกความในหมวด ๕ การโอนและรับโอนข้าราชการประเภทอื่น ข้อ ๑๒ ข้อ ๓๓ ข้อ ๓๔ ข้อ ๓๕ และข้อ ๓๖ ของประกาศคณะกรรมการกลางพนักงานส่วนตำบล เรื่อง มาตรฐานทั่วไปเกี่ยวกับหลักเกณฑ์และเงื่อนไขการคัดเลือก การบรรจุและแต่งตั้ง การย้าย การโอน การรับโอน การเลื่อนระดับ และการเลื่อนขึ้นเงินเดือน ลงวันที่ ๒๒ พฤศจิกายน พ.ศ. ๒๕๕๔ ซึ่งแก้ไขเพิ่มเติมโดยประกาศคณะกรรมการกลางพนักงานส่วนตำบล เรื่อง มาตรฐานทั่วไปเกี่ยวกับหลักเกณฑ์และเงื่อนไขการคัดเลือก การบรรจุและแต่งตั้ง การย้าย การโอน การรับโอน การเลื่อนระดับ และการเลื่อนขึ้นเงินเดือน (ฉบับที่ ๑๓) พ.ศ. ๒๕๖๒ ลงวันที่ ๑๘ เมษายน พ.ศ. ๒๕๖๒ และให้ใช้ความต่อไปนี้แทน

หมวด ๕
การโอนและรับโอนข้าราชการตามกฎหมายอื่น

ส่วนที่ ๑
การโอนพนักงานส่วนตำบลไปเป็นข้าราชการตามกฎหมายอื่น

ข้อ ๓๒ การโอนพนักงานส่วนตำบลไปเป็นข้าราชการตามกฎหมายอื่น โดยความสมัครใจของผู้ขอโอน เมื่อองค์การบริหารส่วนตำบลได้รับหนังสือแจ้งความประสงค์รับโอนพนักงานส่วนตำบลผู้ใดจากส่วนราชการที่ประสงค์จะรับโอน ให้องค์การบริหารส่วนตำบลและส่วนราชการที่ประสงค์จะรับโอนประสานกัน โดยกำหนดวันที่รับโอนและให้โอนมีผลในวันเดียวกัน เพื่อเสนอคณะกรรมการพนักงานส่วนตำบล (ก.อบต.จังหวัด) พิจารณาให้ความเห็นชอบ เมื่อคณะกรรมการพนักงานส่วนตำบล (ก.อบต.จังหวัด) พิจารณาให้ความเห็นชอบแล้ว ให้นายกองค์การบริหารส่วนตำบลแจ้งส่วนราชการที่ประสงค์จะรับโอนเพื่อออกคำสั่งรับโอน และจัดส่งคำสั่งรับโอนให้องค์การบริหารส่วนตำบลเพื่อออกคำสั่งให้โอน โดยจะต้องมีผลในวันเดียวกัน และให้รายงานคณะกรรมการพนักงานส่วนตำบล (ก.อบต.จังหวัด) ทราบ

ส่วนที่ ๒
การรับโอนข้าราชการตามกฎหมายอื่นมาเป็นพนักงานส่วนตำบล

ข้อ ๓๓ การรับโอนข้าราชการตามกฎหมายอื่น ซึ่งไม่ใช่ข้าราชการองค์การบริหารส่วนจังหวัด พนักงานเทศบาล พนักงานส่วนตำบล พนักงานเมืองพัทยา ข้าราชการการเมือง และข้าราชการวิสามัญ มาบรรจุและแต่งตั้งเป็นพนักงานส่วนตำบล โดยความสมัครใจของผู้ขอโอน ให้องค์การบริหารส่วนตำบลใช้ระบบคุณธรรมเป็นเกณฑ์ในการรับโอน โดยให้ชี้แจงเหตุผลความจำเป็น ประโยชน์และประสิทธิภาพในการบริหารงานที่องค์การบริหารส่วนตำบลจะได้รับจากความรู้ ความสามารถ ประสบการณ์ ความชำนาญ และความสำเร็จในการทำงานของผู้ที่ขอโอนเปรียบเทียบกับพนักงานส่วนตำบลว่ามีความเหมาะสมกว่าในด้านใด อย่างไร โดยมีหนังสือรับรองจากส่วนราชการต้นสังกัดมาประกอบเป็นหลักฐาน ดังนี้

(๑) การรับโอนข้าราชการตามกฎหมายอื่น ให้ดำเนินการภายใต้หลักเกณฑ์และเงื่อนไข ดังนี้

(ก) ตำแหน่งที่จะนำมาใช้ในการรับโอน ต้องเป็นตำแหน่งว่างที่มีอัตราเงินเดือน
(ข) ผู้ได้รับการบรรจุและแต่งตั้งให้ดำรงตำแหน่ง ประเภท สายงาน และระดับใด ต้องมีคุณสมบัติตรงตามคุณสมบัติเฉพาะสำหรับตำแหน่ง และลักษณะงานที่ปฏิบัติตามที่กำหนดไว้ในมาตรฐาน กำหนดตำแหน่งนั้น

(ค) ข้าราชการตามกฎหมายอื่น หากไม่เคยได้รับการบรรจุและแต่งตั้งให้ดำรงตำแหน่งที่ใช้คุณวุฒิตั้งแต่ระดับปริญญาตรีหรือเทียบได้ไม่ต่ำกว่านั้นขึ้นไปเป็นคุณสมบัติเฉพาะสำหรับตำแหน่งมาก่อน หรือไม่เคยได้รับแต่งตั้งโดยผลการสอบแข่งขัน การสอบคัดเลือก หรือการคัดเลือกในกรณีที่มีเหตุพิเศษที่ไม่จำเป็นต้องสอบแข่งขันให้ดำรงตำแหน่งที่ต้องใช้คุณวุฒิตั้งแต่ปริญญาตรีหรือเทียบได้ไม่ต่ำกว่าเป็นคุณสมบัติเฉพาะสำหรับตำแหน่งมาก่อน หากจะแต่งตั้งให้ดำรงตำแหน่งในประเภทวิชาการ ผู้นั้นจะต้องเป็นผู้สอบแข่งขันได้หรือเป็นผู้ผ่านการสอบคัดเลือก หรือเป็นผู้ผ่านการคัดเลือกในตำแหน่ง ประเภท และสายงานที่จะรับโอนและถึงลำดับที่ชั้นบัญชีไว้ โดยบัญชีนั้นยังไม่ยกเลิก

(ง) การรับโอนเพื่อแต่งตั้งให้ดำรงตำแหน่งที่ต้องดำเนินการคัดเลือกหรือต้องประเมินบุคคล ผู้ขอโอนจะต้องผ่านการคัดเลือกหรือผ่านการประเมินบุคคลจากองค์การบริหารส่วนตำบลที่จะรับโอนก่อน โดยดำเนินการตามหลักเกณฑ์และเงื่อนไขที่เกี่ยวข้องตามคณะกรรมการกลางพนักงานส่วนตำบล (ก.อบต.) กำหนด เช่นเดียวกับพนักงานส่วนตำบล

(จ) การรับโอนเพื่อแต่งตั้งให้ดำรงตำแหน่งในประเภทและสายงานใดขององค์การบริหารส่วนตำบลต้องไม่มีผู้สอบแข่งขันได้ในตำแหน่ง ประเภท และสายงานนั้นขึ้นบัญชีรอการบรรจุอยู่ หรือไม่มีผู้สอบคัดเลือกได้ หรือผู้ได้รับการคัดเลือกในตำแหน่ง ประเภท และสายงานนั้นขึ้นบัญชีรอการแต่งตั้งอยู่

(๒) การรับโอนข้าราชการตามกฎหมายอื่นตาม (๑) ให้องค์การบริหารส่วนตำบลดำเนินการรับโอนได้ในกรณีใดกรณีหนึ่ง ดังนี้

(ก) การรับโอนผู้สอบแข่งขันได้ ผู้ได้รับการคัดเลือกในตำแหน่งที่จะแต่งตั้งโดยกรณีพิเศษ ตามข้อ ๑๐ (๒) โดยให้ดำรงตำแหน่งที่สอบแข่งขันได้ หรือได้รับการคัดเลือกนั้น ทั้งนี้ ให้เป็นไปตามหลักเกณฑ์และเงื่อนไขที่เกี่ยวข้องตามคณะกรรมการกลางพนักงานส่วนตำบล (ก.อบต.) กำหนด

(ข) การรับโอนข้าราชการตามกฎหมายอื่นซึ่งมีลักษณะงานเทียบเคียงได้กับตำแหน่งประเภทอำนวยการท้องถิ่น ประเภทบริหารท้องถิ่น หรือสายงานบริหารสถานศึกษา

(ค) การรับโอนข้าราชการตามกฎหมายอื่นในตำแหน่งประเภททั่วไปหรือประเภทวิชาการ

การรับโอนข้าราชการตามกฎหมายอื่นตามวรรคหนึ่ง มาบรรจุและแต่งตั้งเป็นพนักงานส่วนตำบล ให้องค์การบริหารส่วนตำบลและส่วนราชการต้นสังกัดของข้าราชการผู้นั้นประสานกัน โดยกำหนดวันรับโอนและให้โอนมีผลในวันเดียวกัน เพื่อเสนอคณะกรรมการพนักงานส่วนตำบล (ก.อบต.จังหวัด) พิจารณาให้ความเห็นชอบ เมื่อคณะกรรมการพนักงานส่วนตำบล (ก.อบต.จังหวัด) พิจารณาให้ความเห็นชอบแล้วให้นายกองค์การบริหารส่วนตำบลออกคำสั่งรับโอนเพื่อบรรจุและแต่งตั้งเป็นพนักงานส่วนตำบล และให้แจ้งคำสั่งรับโอนให้ส่วนราชการต้นสังกัดของข้าราชการผู้นั้นเพื่อออกคำสั่งให้โอน โดยจะต้องมีผลในวันเดียวกัน

เพื่อประโยชน์ในการนับเวลาราชการให้ถือว่าเวลาราชการหรือเวลาทำงานของผู้ที่โอนมาตามที่กำหนดในหมวดนี้ ในขณะที่เป็นข้าราชการตามกฎหมายอื่นนั้น เป็นเวลาราชการของพนักงานส่วนตำบล

ทั้งนี้ การนับเวลาราชการเพื่อประกอบการคัดเลือกหรือการสอบคัดเลือก สำหรับผู้ที่โอนมาดำรงตำแหน่งประเภทอำนวยการท้องถิ่น ประเภทบริหารท้องถิ่น หรือสายงานบริหารสถานศึกษา ให้เริ่มนับตั้งแต่วันรับโอนที่ได้รับการแต่งตั้งในองค์การบริหารส่วนตำบล กรณีตำแหน่งประเภทวิชาการและประเภททั่วไปให้เป็นไปตามประกาศมาตรฐานทั่วไปและมติที่เกี่ยวข้อง

ข้อ ๓๔ การรับโอนข้าราชการตามกฎหมายอื่นมาบรรจุเป็นพนักงานส่วนตำบลในตำแหน่งประเภทอำนวยการท้องถิ่น ประเภทบริหารท้องถิ่น หรือสายงานบริหารสถานศึกษา ตามข้อ ๓๓ (๒) (ข) ให้องค์การบริหารส่วนตำบลใช้ระบบคุณธรรมเป็นเกณฑ์ในการรับโอน โดยให้ชี้แจงเหตุผลความจำเป็นประโยชน์และประสิทธิภาพในการบริหารงานที่องค์การบริหารส่วนตำบลจะได้รับจากความรู้ ความสามารถ ประสบการณ์ ความชำนาญ และความสำเร็จในการทำงานของผู้ที่ขอโอนเปรียบเทียบกับพนักงานส่วนตำบลที่มีความเหมาะสมกว่าในค้ำคนใด อย่างไร และให้พิจารณาจากหนังสือรับรองของส่วนราชการต้นสังกัดที่ออกโดยผู้มีอำนาจในการออกคำสั่งบรรจุแต่งตั้งตามกฎหมายการบริหารงานบุคคลของข้าราชการประเภทนั้น

/ว่าผู้นั้น...

ว่าผู้นั้นมีลักษณะงาน อำนาจหน้าที่ ความรับผิดชอบเทียบเคียงได้กับตำแหน่งที่จะรับโอนมาบรรจุและแต่งตั้ง เป็นพนักงานส่วนตำบลในตำแหน่งประเภทอำนวยการท้องถิ่น ประเภทบริหารท้องถิ่น หรือสายงานบริหาร สถานศึกษา ให้องค์การบริหารส่วนตำบลเสนอเรื่องขอความเห็นชอบการรับโอนต่อคณะกรรมการพนักงาน ส่วนตำบล (ก.อบต.จังหวัด) สำหรับการจะบรรจุและแต่งตั้งให้ดำรงตำแหน่งในประเภท สายงาน ระดับใด หรือวิทยฐานะใด ให้องค์การบริหารส่วนตำบลโดยความเห็นชอบของคณะกรรมการพนักงานส่วนตำบล (ก.อบต.จังหวัด) เป็นผู้กำหนด โดยให้รับโอนและแต่งตั้งผู้ได้รับการคัดเลือกมาดำรงตำแหน่งในประเภท สายงาน และระดับ ที่ไม่สูงกว่าเดิม และข้าราชการตามกฎหมายอื่นผู้รับโอนจะต้องมีคุณสมบัติภายใต้เงื่อนไข ดังนี้

(๑) คุณสมบัติการศึกษา ผู้ขอโอนต้องมีคุณสมบัติการศึกษาที่บันทึกในทะเบียนประวัติ ตรงตามคุณสมบัติเฉพาะสำหรับตำแหน่งของตำแหน่งที่รับโอน

(๒) ลักษณะงาน การรับโอนมาดำรงตำแหน่งประเภทอำนวยการท้องถิ่น หรือ ประเภทบริหารท้องถิ่น ผู้ขอโอนจะต้องดำรงตำแหน่งที่มีลักษณะงาน อำนาจหน้าที่ และความรับผิดชอบหลักในด้าน แผนงาน ด้านบริหารงาน ด้านการบริหารงานทรัพยากรบุคคล และด้านบริหารทรัพยากรและงบประมาณ โดยมี คำสั่งและได้ปฏิบัติงานจริงที่เหมือนหรือคล้ายคลึงในแต่ละด้านไม่น้อยกว่าร้อยละ ๗๕ ของลักษณะงาน ที่เกี่ยวกับอำนาจหน้าที่ ความรับผิดชอบตามมาตรฐานกำหนดตำแหน่งที่จะรับโอนที่คณะกรรมการกลาง พนักงานส่วนตำบล (ก.อบต.) กำหนด

การเทียบลักษณะงานเพื่อรับโอนมาดำรงตำแหน่งรองปลัดองค์การบริหารส่วนตำบล ให้พิจารณาจากลักษณะงานของตำแหน่งผู้ขอโอนจะต้องมีการกำกับส่วนราชการอื่นไม่น้อยกว่า ๑ ส่วนราชการ ภายใต้การบังคับบัญชาของอีกตำแหน่งหนึ่ง หรือเป็นตำแหน่งที่มีลักษณะงานเฉพาะด้านซึ่งมีอำนาจในการกำกับ แผนงาน งบประมาณ และแผนการบริหารทรัพยากรบุคคล

การรับโอนมาดำรงตำแหน่งสายงานบริหารสถานศึกษา ให้คณะกรรมการพนักงานส่วนตำบล (ก.อบต.จังหวัด) พิจารณาเทียบลักษณะงานตามคุณสมบัติเฉพาะสำหรับตำแหน่งตามมาตรฐานกำหนดตำแหน่ง ที่จะรับโอนที่คณะกรรมการกลางพนักงานส่วนตำบล (ก.อบต.) กำหนด

(๓) การเทียบประเภท ตำแหน่ง และระดับตำแหน่ง การรับโอนมาดำรงตำแหน่งใด ระดับใด ให้คณะกรรมการพนักงานส่วนตำบล (ก.อบต.จังหวัด) พิจารณารับโอนมาดำรงตำแหน่งและระดับ ตามบัญชีเทียบประเภท ตำแหน่ง และระดับตำแหน่งเพื่อการรับโอนข้าราชการตามกฎหมายอื่นมาบรรจุและ แต่งตั้งเป็นพนักงานส่วนตำบลท้ายประกาศนี้

ข้อ ๓๔/๑ การรับโอนข้าราชการตามกฎหมายอื่นมาบรรจุและแต่งตั้งเป็นพนักงานส่วนตำบล ในตำแหน่งประเภทอำนวยการท้องถิ่น ประเภทบริหารท้องถิ่น หรือสายงานบริหารสถานศึกษา เมื่อองค์การบริหาร ส่วนตำบลได้รายงานตำแหน่งว่างต่อสำนักงานคณะกรรมการพนักงานส่วนตำบล (ก.อบต.จังหวัด) แล้ว ให้องค์การบริหาร ส่วนตำบลดำเนินการประกาศคัดเลือกเพื่อรับโอนข้าราชการตามกฎหมายอื่น โดยระยะเวลาดำเนินการให้เป็นไป ตามที่องค์การบริหารส่วนตำบลกำหนดและต้องคัดเลือกจนได้ชื่อผู้ที่จะรับโอนเพื่อรายงานให้สำนักงานคณะกรรมการ พนักงานส่วนตำบลภายในเงื่อนไขระยะเวลาการคัดเลือก โดยให้องค์การบริหารส่วนตำบลแต่งตั้งคณะกรรมการ คัดเลือกเพื่อรับโอนข้าราชการตามกฎหมายอื่นเพื่อบรรจุและแต่งตั้งในตำแหน่งประเภทอำนวยการท้องถิ่น ประเภทบริหารท้องถิ่น หรือสายงานบริหารสถานศึกษา ประกอบด้วย

- | | |
|---|-------------|
| ๑. ผู้ทรงคุณวุฒิใน ก.อบต.จังหวัด ที่ ก.อบต.จังหวัด คัดเลือก | เป็นประธาน |
| ๒. ผู้แทนส่วนราชการ ระดับส่วนกลางหรือส่วนภูมิภาค
ที่ ก.อบต.จังหวัด คัดเลือก จำนวน ๒ คน | เป็นกรรมการ |

/๓. ผู้ทรงคุณวุฒิ...

- ๓. ผู้ทรงคุณวุฒิที่ ก.อบต.จังหวัด คัดเลือก จำนวน ๑ คน เป็นกรรมการ
- ๔. นายกองค์การบริหารส่วนตำบล เป็นกรรมการ
หรือรองนายกองค์การบริหารส่วนตำบล
ที่นายกองค์การบริหารส่วนตำบลมอบหมาย
- ๕. ท้องถิ่นจังหวัด หรือผู้ที่ท้องถิ่นจังหวัดมอบหมาย เป็นกรรมการ
- ๖. ปลัดองค์การบริหารส่วนตำบล หรือผู้รักษาราชการแทน เป็นกรรมการ
- ๗. หัวหน้าส่วนราชการที่รับผิดชอบการบริหารงานบุคคล เป็นเลขานุการ
หรือผู้รักษาราชการแทน ขององค์การบริหารส่วนตำบลที่คัดเลือก

โดยให้องค์การบริหารส่วนตำบลแต่งตั้งผู้ช่วยเลขานุการได้ จำนวน ๑ คน

ให้คณะกรรมการคัดเลือกเพื่อรับโอนข้าราชการตามกฎหมายอื่นมีหน้าที่ดำเนินการพิจารณาความรู้ความสามารถในด้านต่าง ๆ ดังนี้

- ๑. ความรู้เกี่ยวกับหน้าที่ความรับผิดชอบของงานในตำแหน่งที่จะรับโอน จำนวน ๓๐ คะแนน

ให้พิจารณาจากความรู้และทักษะที่จำเป็นประจำสายงานในตำแหน่งที่จะรับโอนตามมาตรฐานกำหนดตำแหน่ง โดยให้ผู้ขอโอนจัดทำผลงานที่ประสบความสำเร็จซึ่งมีลักษณะงานเกี่ยวข้องกับตำแหน่งที่ขอโอน โดยต้องเป็นผลงานย้อนหลังไม่เกิน ๓ ปี จำนวน ๑ ผลงาน คะแนนเต็ม ๑๕ คะแนน และจัดทำวิสัยทัศน์ในตำแหน่งที่ขอโอน จำนวน ๑ เรื่อง คะแนนเต็ม ๑๕ คะแนน สำหรับรูปแบบให้เป็นไปตามแนวทางของพนักงานส่วนตำบล

- ๒. คุณสมบัติส่วนบุคคล ประวัติการรับราชการ จำนวน ๓๐ คะแนน ดังนี้

(๒.๑) คุณวุฒิการศึกษา คะแนนเต็ม ๕ คะแนน

(๒.๒) ระยะเวลาการดำรงตำแหน่งในประเภท ตำแหน่ง คะแนนเต็ม ๑๐ คะแนน
สายงาน และระดับปัจจุบัน

โดยไม่รวมระยะเวลาราชการทวีคูณ

(๒.๓) ความผิดทางวินัย ย้อนหลัง ๕ ปี คะแนนเต็ม ๕ คะแนน

(๒.๔) ผลการประเมินการปฏิบัติงาน ย้อนหลัง ๕ ปี คะแนนเต็ม ๑๐ คะแนน
ไม่ต่ำกว่าระดับดี

- ๓. สมรรถนะที่กำหนดในมาตรฐานกำหนดตำแหน่งที่ขอรับโอน จำนวน ๔๐ คะแนน ดังนี้

(๑) สมรรถนะหลัก จำนวน ๒๐ คะแนน

(๑.๑) การมุ่งผลสัมฤทธิ์ คะแนนเต็ม ๔ คะแนน

(๑.๒) การยึดมั่นในความถูกต้องและจริยธรรม คะแนนเต็ม ๔ คะแนน

(๑.๓) ความเข้าใจในองค์กรและระบบงาน คะแนนเต็ม ๔ คะแนน

(๑.๔) บริการเป็นเลิศ คะแนนเต็ม ๔ คะแนน

(๑.๕) การทำงานเป็นทีม คะแนนเต็ม ๔ คะแนน

(๒) สมรรถนะประจำผู้บริหาร จำนวน ๒๐ คะแนน

(๒.๑) การเป็นผู้นำในการเปลี่ยนแปลง คะแนนเต็ม ๕ คะแนน

(๒.๒) ความสามารถในการเป็นผู้นำ คะแนนเต็ม ๕ คะแนน

(๒.๓) ความสามารถในการพัฒนาคน คะแนนเต็ม ๕ คะแนน

(๒.๔) การคิดเชิงกลยุทธ์ คะแนนเต็ม ๕ คะแนน

ให้พิจารณาประเมินสมรรถนะจากพจนานุกรมสมรรถนะโดยวิธีการสอบสัมภาษณ์ ซึ่งพิจารณาจากคุณลักษณะส่วนบุคคล และความเหมาะสมในด้านต่าง ๆ เช่น บุคลิก ท่วงทีวาจา วุฒิภาวะ อารมณ์ การปรับตัว และมนุษยสัมพันธ์ ความเชื่อมั่นในตนเอง อุทิศตน จริยธรรมและคุณธรรม แนวความคิด และความเชื่อที่สอดคล้องกับนโยบาย โครงการ หรือแผนงานของทางราชการ

ผู้ขอโอนจะต้องได้รับคะแนนการคัดเลือกไม่ต่ำกว่าร้อยละ ๖๐ ของคะแนนรวม ซึ่งจะอยู่ในเกณฑ์ผ่านการคัดเลือก ถ้ามีผู้เข้ารับการคัดเลือกมากกว่า ๑ ราย ให้ผู้ที่ได้คะแนนสูงสุดเป็นผู้ผ่านการคัดเลือก หากได้คะแนนรวมเท่ากันให้พิจารณาผู้ได้คะแนนสมรรถนะสูงสุด และหากยังได้คะแนนเท่ากันอีก ให้พิจารณาตามหลักอาวุโสตามระเบียบแบบแผนของทางราชการ

กรณีข้าราชการตามกฎหมายอื่นที่มีระบบประเภทตำแหน่งเหมือนกับข้าราชการพลเรือนสามัญ ให้ถือปฏิบัติตามประกาศมาตรฐานทั่วไปนี้ หรือกรณีข้าราชการตามกฎหมายอื่นที่มีระบบจำแนกตำแหน่ง แตกต่างกับข้าราชการพลเรือนสามัญ หรือกรณีข้าราชการครูและบุคลากรทางการศึกษาดำรงตำแหน่งที่มีวิทยฐานะ ให้รับโอนมาดำรงตำแหน่งที่มีวิทยฐานะไม่สูงกว่าเดิม แต่หากโอนมาดำรงตำแหน่งที่ไม่มีวิทยฐานะให้นำหลักเกณฑ์และเงื่อนไขการเทียบตำแหน่งอย่างอื่นเท่ากับการเทียบตำแหน่งข้าราชการพลเรือนสามัญ ของ สำนักงาน ก.พ. มาใช้โดยอนุโลม แล้วให้ถือปฏิบัติตามประกาศมาตรฐานทั่วไปนี้

สำหรับคำต่อขอแทนของคณะกรรมการ เลขาธิการ และผู้ช่วยเลขาธิการ ให้เป็นไปตามระเบียบกระทรวงมหาดไทยว่าด้วยการนั้น

ข้อ ๓๕ การรับโอนข้าราชการตามกฎหมายอื่น ตามข้อ ๓๓ (๒) (ค) ให้องค์การบริหารส่วนตำบลใช้ระบบคุณธรรมเป็นเกณฑ์ในการรับโอน โดยให้ชี้แจงเหตุผลความจำเป็น ประโยชน์และประสิทธิภาพ ในการบริหารงานที่องค์การบริหารส่วนตำบลจะได้รับจากความรู้ ความสามารถ ประสบการณ์ ความชำนาญ และความสำเร็จในการทำงานของผู้ที่ขอโอนเปรียบเทียบกับพนักงานส่วนตำบลที่มีความเหมาะสมกว่าในด้านใด อย่างไร เมื่อองค์การบริหารส่วนตำบลที่จะรับโอนและส่วนราชการต้นสังกัดของข้าราชการผู้นั้นได้ตกลงยินยอม ในการโอนนั้นแล้ว ให้องค์การบริหารส่วนตำบลเสนอเรื่องขอความเห็นชอบการรับโอนต่อคณะกรรมการพนักงาน ส่วนตำบล (ก.อบต.จังหวัด) สำหรับการจะบรรจุและแต่งตั้งให้ดำรงตำแหน่งในประเภท สายงาน ระดับใด ให้องค์การ บริหารส่วนตำบลโดยความเห็นชอบของคณะกรรมการพนักงานส่วนตำบล (ก.อบต.จังหวัด) เป็นผู้กำหนด โดยต้องรับโอนมาดำรงตำแหน่งในระดับที่ไม่สูงกว่าเดิม กรณีเป็นการรับโอนในประเภท ตำแหน่ง และสายงานเดียวกัน ให้รับโอนได้ในระดับไม่สูงกว่าเดิม หากรับโอนในประเภทเดียวกันแต่มีชื่อตำแหน่งและสายงานเดียวกันให้รับโอนได้ ในระดับปฏิบัติงานสำหรับประเภททั่วไป และให้รับโอนได้ในระดับปฏิบัติการสำหรับตำแหน่งประเภทวิชาการ หรืออาจขอเทียบระยะเวลาการดำรงตำแหน่งต่อ ก.อบต. เพื่อพิจารณาระดับในการรับโอน เว้นแต่เป็นผู้สอบแข่งขันได้ ผู้สอบคัดเลือกได้ หรือผู้ได้รับคัดเลือกตามมาตรฐานทั่วไปที่คณะกรรมการกลางพนักงานส่วนตำบล (ก.อบต.) กำหนด ให้นำยกองค์การบริหารส่วนตำบลออกคำสั่งรับโอนเพื่อบรรจุและแต่งตั้งเป็นพนักงานส่วนตำบล และให้แจ้ง คำสั่งรับโอนให้ส่วนราชการต้นสังกัดของข้าราชการผู้นั้นเพื่อออกคำสั่งให้โอน โดยจะต้องมีผลในวันเดียวกัน

ข้อ ๓๖ การรับโอนข้าราชการตามกฎหมายอื่นมาบรรจุและแต่งตั้งเป็นพนักงานส่วนตำบล ให้ได้รับเงินเดือนไม่สูงกว่าเดิม โดยให้เป็นไปตามประกาศคณะกรรมการกลางพนักงานส่วนตำบล เรื่อง มาตรฐานทั่วไป เกี่ยวกับการให้พนักงานส่วนตำบลได้รับเงินเดือน สำหรับการได้รับเงินประจำตำแหน่งให้เป็นไปตามประกาศ มาตรฐานทั่วไปและหลักเกณฑ์ว่าด้วยการนั้น

ปจ //

ข้อ ๔ การใดที่อยู่ระหว่างดำเนินการยังไม่แล้วเสร็จตามหลักเกณฑ์และเงื่อนไขที่ใช้บังคับอยู่ ก่อนประกาศมาตรฐานทั่วไปนี้ใช้บังคับ ให้ดำเนินการตามบทบังคับในประกาศมาตรฐานทั่วไปหรือหลักเกณฑ์เดิม จนแล้วเสร็จ

ประกาศ ณ วันที่ ๒ เดือน สิงหาคม พ.ศ. ๒๕๖๗

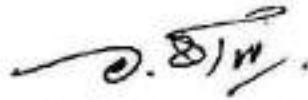

(นายอนุทิน ชาญวีรกูล)

รัฐมนตรีว่าการกระทรวงมหาดไทย
ประธานกรรมการกลางพนักงานส่วนตำบล



**บัญชีเทียบประเภท ตำแหน่ง และระดับตำแหน่งเพื่อการรับโอนข้าราชการตามกฎหมายอื่น
มาบรรจุและแต่งตั้งเป็นพนักงานส่วนตำบล**
(แนบท้ายประกาศ ก.อบต. เรื่อง มาตรฐานทั่วไปเกี่ยวกับหลักเกณฑ์และเงื่อนไขการคัดเลือก การบรรจุและแต่งตั้ง
การย้าย การโอน การรับโอน การเลื่อนระดับ และการเลื่อนชั้นเงินเดือน (ฉบับที่ ๑๕) พ.ศ. ๒๕๖๗)

พนักงานส่วนตำบล			ข้าราชการพลเรือนสามัญ
ประเภท ตำแหน่ง	ระดับ	ตำแหน่ง	ประเภทตำแหน่ง/ระดับ
บริหารท้องถิ่น	สูง	ปลัด *	-ไม่รับโอน-
		ปลัด	-ไม่รับโอน-
		รองปลัด	บริหาร ระดับต้น
	กลาง	ปลัด	-ไม่รับโอน-
		รองปลัด	-ไม่รับโอน-
	ต้น	ปลัด	-ไม่รับโอน-
		รองปลัด	
อำนาจการ ท้องถิ่น	สูง	ผอ.สำนัก	อำนาจการ ระดับสูง
	กลาง	ผอ.กอง/ผอ.ส่วน	อำนาจการ ระดับต้น
	ต้น	ผอ.กอง	-ไม่รับโอน-
		หัวหน้าฝ่าย	-ไม่รับโอน-
วิชาการ	ให้รับโอนได้ในระดับที่ไม่สูงกว่าเดิม		
ทั่วไป			

หมายเหตุ: - การรับโอนข้าราชการตามกฎหมายอื่นมาบรรจุแต่งตั้งเป็นพนักงานส่วนตำบล ผู้ยื่นต้องมีคุณสมบัติ
ภายใต้เงื่อนไข คุณสมบัติการศึกษา ลักษณะงาน ระดับตำแหน่ง และประสบการณ์การปฏิบัติงาน
ตามที่ ก.อบต. กำหนด
- ปลัด * หมายถึง ตำแหน่งองค์การบริหารส่วนตำบลที่มีสิทธิได้รับเงินประจำตำแหน่งเพิ่มสูงขึ้น
ตามที่ ก.ณ. กำหนด (อัตรา ๑๘๘,๕๐๐ บาท) ตามประกาศ ก.อบต. เรื่อง มาตรฐานทั่วไปเกี่ยวกับโครงสร้าง
ส่วนราชการและระดับตำแหน่งขององค์การบริหารส่วนตำบล พ.ศ. ๒๕๕๘ และที่แก้ไขเพิ่มเติม
- การพิจารณาเพื่อรับโอนต้องได้รับมอบหมายให้ปฏิบัติงานในลักษณะงานหรือเทียบเคียง
เป็นตำแหน่งทางบริหารได้เช่นเดียวกับตำแหน่งที่จะรับโอน หากไม่ชัดเจนให้เสนอ ก.อบต. จังหวัด
พิจารณาหรือ ก.อบต.จังหวัด พิจารณาแล้วไม่ชัดเจน ให้เสนอ ก.อบต. พิจารณาเพื่อให้เป็นข้อยุติ

ป/ค

แนวทางปฏิบัติตามประกาศคณะกรรมการกลางข้าราชการหรือพนักงานส่วนท้องถิ่น เรื่อง มาตรฐานทั่วไป
เกี่ยวกับหลักเกณฑ์และเงื่อนไขการคัดเลือก การบรรจุและแต่งตั้ง การย้าย การโอน การรับโอน การเลื่อนระดับ
และการเลื่อนขั้นเงินเดือน พ.ศ. ๒๕๖๗
(แนบท้ายหนังสือสำนักงาน ก.จ. ก.ท. และ ก.อบต. ที่ มท ๐๘๐๙.๒/ว ๑๐๘ ลงวันที่ ๓๐ กันยายน ๒๕๖๗)

ตามประกาศคณะกรรมการกลางข้าราชการหรือพนักงานส่วนท้องถิ่น เรื่อง มาตรฐานทั่วไป
เกี่ยวกับหลักเกณฑ์และเงื่อนไขการคัดเลือก การบรรจุและแต่งตั้ง การย้าย การโอน การรับโอน การเลื่อนระดับ
และการเลื่อนขั้นเงินเดือน พ.ศ. ๒๕๖๗ สำนักงาน ก.จ.ก.ท. และ ก.อบต. จึงกำหนดแนวทางปฏิบัติ ดังนี้

๑. การรับโอนข้าราชการตามกฎหมายอื่นที่ไม่ใช่ข้าราชการองค์การบริหารส่วนจังหวัด
พนักงานเทศบาล พนักงานส่วนตำบล และพนักงานเมืองพัทยา มาบรรจุและแต่งตั้งเป็นข้าราชการหรือพนักงาน
ส่วนท้องถิ่นโดยความสมัครใจ ให้องค์กรปกครองส่วนท้องถิ่นใช้ระบบคุณธรรมเป็นเกณฑ์ในการพิจารณา
ให้ชี้แจงเหตุผลความจำเป็น ประโยชน์ และประสิทธิภาพที่ได้รับจากความรู้ ความสามารถ ประสบการณ์
ความชำนาญ และความสำเร็จในการทำงานของผู้ขอโอนเปรียบเทียบกับข้าราชการหรือพนักงานส่วนท้องถิ่น
ว่ามีความเหมาะสมกว่าในด้านใด อย่างไร ในการบริหารงานขององค์กรปกครองส่วนท้องถิ่น

๒. การรับโอนข้าราชการตามกฎหมายอื่นที่ไม่ใช่ข้าราชการองค์การบริหารส่วนจังหวัด
พนักงานเทศบาล พนักงานส่วนตำบล และพนักงานเมืองพัทยา มาดำรงตำแหน่งประเภทอำนวยการท้องถิ่น
ประเภทบริหารท้องถิ่น หรือสายงานบริหารสถานศึกษา ให้องค์กรปกครองส่วนท้องถิ่นและคณะกรรมการ
ข้าราชการหรือพนักงานส่วนท้องถิ่น (ก.จ.จ. ก.ท.จ. ก.อบต.จังหวัด หรือ ก.เมืองพัทยา) พิจารณาภายใต้
เงื่อนไขตามประกาศคณะกรรมการกลางข้าราชการหรือพนักงานส่วนท้องถิ่น เรื่อง มาตรฐานทั่วไปเกี่ยวกับ
หลักเกณฑ์และเงื่อนไขการคัดเลือก การบรรจุและแต่งตั้ง การย้าย การโอน การรับโอน การเลื่อนระดับ
และการเลื่อนขั้นเงินเดือน พ.ศ. ๒๕๖๗ กำหนด ดังนี้

๒.๑ คุณวุฒิการศึกษา

ผู้ขอโอนต้องมีคุณวุฒิการศึกษาที่บันทึกในทะเบียนประวัติตรงตามคุณสมบัติเฉพาะ
สำหรับตำแหน่งของตำแหน่งที่ขอโอน

๒.๒ ลักษณะงาน

ให้พิจารณาเทียบอำนาจหน้าที่ ความรับผิดชอบหลักตามมาตรฐานกำหนดตำแหน่ง
ของผู้ขอโอนที่ดำรงตำแหน่งอยู่ในปัจจุบัน กับอำนาจหน้าที่ ความรับผิดชอบหลักตามมาตรฐานกำหนด
ตำแหน่งที่ขอโอนเป็นลำดับแรก ว่าเหมือนหรือคล้ายคลึงกันแล้วจึงพิจารณาเทียบลักษณะงานด้านแผนงาน
ด้านบริหารงาน ด้านการบริหารทรัพยากรบุคคล และด้านบริหารทรัพยากรและงบประมาณ โดยให้พิจารณา
จากคำสั่งมอบหมายงานและการปฏิบัติงานจริงเหมือนหรือคล้ายคลึงในแต่ละด้านไม่น้อยกว่าร้อยละ ๗๕
จึงมีคุณสมบัติเข้าสู่กระบวนการพิจารณาของคณะกรรมการคัดเลือกเพื่อรับโอนข้าราชการตามกฎหมายอื่น
เพื่อบรรจุและแต่งตั้งในตำแหน่งประเภทอำนวยการท้องถิ่น ประเภทบริหารท้องถิ่น หรือสายงานบริหาร
สถานศึกษา ทั้งนี้ หากผู้ขอโอนมีลักษณะงานในแต่ละด้านน้อยกว่าร้อยละ ๗๕ ให้องค์กรปกครองส่วนท้องถิ่น
แจ้งผู้ขอโอนทราบด้วย

๒.๓ การเทียบประเภท ตำแหน่ง และระดับตำแหน่ง

ให้พิจารณารับโอนมาดำรงตำแหน่งและระดับตำแหน่งตามบัญชีเทียบประเภท
ตำแหน่ง และระดับตำแหน่งเพื่อการรับโอนข้าราชการตามกฎหมายอื่นท้ายประกาศประกาศคณะกรรมการ
กลางข้าราชการหรือพนักงานส่วนท้องถิ่น เรื่อง มาตรฐานทั่วไปเกี่ยวกับหลักเกณฑ์และเงื่อนไขการคัดเลือก
การบรรจุและแต่งตั้ง การย้าย การโอน การรับโอน การเลื่อนระดับ และการเลื่อนขั้นเงินเดือน พ.ศ. ๒๕๖๗

๒.๔ การแต่งตั้ง

๒.๔ การแต่งตั้งคณะกรรมการคัดเลือกเพื่อรับโอนข้าราชการตามกฎหมายอื่นเพื่อบรรจุ และแต่งตั้งในตำแหน่งประเภทอำนวยการท้องถิ่น ประเภทบริหารท้องถิ่น หรือสายงานบริหารสถานศึกษา เพื่อพิจารณาความรู้เกี่ยวกับหน้าที่ความรับผิดชอบของงานในตำแหน่งที่จะรับโอน คุณสมบัติส่วนบุคคล ประวัติการรับราชการ และสมรรถนะที่กำหนดในมาตรฐานกำหนดตำแหน่งที่ขอรับโอน โดยการพิจารณา ให้ประเมินสมรรถนะจากผลงานุกรมสมรรถนะโดยวิธีการสัมภาษณ์ ตามแบบที่ ก.จ. ก.ท. และ ก.อบต. กำหนด

ทั้งนี้ องค์กรปกครองส่วนท้องถิ่นต้องคัดเลือกจนได้ชื่อผู้ที่จะรับโอนเพื่อรายงาน ให้สำนักงานคณะกรรมการข้าราชการหรือพนักงานส่วนท้องถิ่นพิจารณาภายในเงื่อนไขระยะเวลาการคัดเลือก

๓. การรับโอนข้าราชการตามกฎหมายอื่นมาดำรงตำแหน่งประเภททั่วไป หรือประเภทวิชาการ ให้ถือปฏิบัติตามข้อ ๑ และให้ ก.จ.จ. ก.ท.จ. ก.อบต.จังหวัด หรือ ก.เมืองพัทยา พิจารณาการรับโอนมาดำรง ตำแหน่งในประเภท สายงาน ระดับ ที่ไม่สูงกว่าเดิม เว้นแต่เป็นผู้สอบแข่งขันได้ ผู้สอบคัดเลือกได้ หรือผู้ได้รับ คัดเลือกตามมาตรฐานทั่วไปที่ ก.จ. ก.ท. หรือ ก.อบต. กำหนด

๓.๑ กรณีการรับโอนข้าราชการตามกฎหมายอื่นที่ไม่ใช่ข้าราชการองค์การบริหาร ส่วนจังหวัด พนักงานเทศบาล พนักงานส่วนตำบล และพนักงานเมืองพัทยา ซึ่งดำรงตำแหน่งในประเภททั่วไป แต่มีใช้ตำแหน่งและสายงานเดียวกัน ให้ ก.จ.จ. ก.ท.จ. ก.อบต.จังหวัด หรือ ก.เมืองพัทยา พิจารณาการรับโอนได้ ในระดับปฏิบัติงาน หรืออาจขอเทียบระยะเวลาการดำรงตำแหน่งต่อ ก.จ. ก.ท. หรือ ก.อบต. เพื่อพิจารณาระดับ ในการรับโอน

๓.๒ กรณีการรับโอนข้าราชการตามกฎหมายอื่นที่ไม่ใช่ข้าราชการองค์การบริหารส่วนจังหวัด พนักงานเทศบาล พนักงานส่วนตำบล และพนักงานเมืองพัทยา ซึ่งดำรงตำแหน่งในประเภทวิชาการ แต่มีใช้ ตำแหน่งและสายงานเดียวกัน ให้ ก.จ.จ. ก.ท.จ. ก.อบต.จังหวัด หรือ ก.เมืองพัทยา พิจารณาการรับโอนได้ ในระดับปฏิบัติการ หรืออาจขอเทียบระยะเวลาการดำรงตำแหน่งต่อ ก.จ. ก.ท. หรือ ก.อบต. เพื่อพิจารณาระดับ ในการรับโอน

๓.๓ กรณีการรับโอนข้าราชการตามกฎหมายอื่นที่ดำรงตำแหน่งในประเภท ตำแหน่งและ สายงานเดียวกันกับตำแหน่งว่างในระดับอาวุโส ระดับชำนาญการพิเศษ หรือระดับเชี่ยวชาญ ตำแหน่งและ เลขที่ตำแหน่งที่จะรับโอนนั้นต้องเคยเป็นตำแหน่งระดับอาวุโส ระดับชำนาญการพิเศษ หรือระดับเชี่ยวชาญ มาก่อน และปริมาณงาน คุณภาพของงาน ความยุ่งยากของงาน รวมถึงความรับผิดชอบไม่เปลี่ยนแปลงลดลง ไปจากเดิม ให้องค์กรปกครองส่วนท้องถิ่นเสนอเรื่องขอปรับปรุงระดับตำแหน่งและเลขที่ตำแหน่งนั้น เป็นระดับอาวุโส ระดับชำนาญการพิเศษ หรือระดับเชี่ยวชาญนั้น ต่อ ก.จ.จ. ก.ท.จ. ก.อบต.จังหวัด หรือ ก.เมืองพัทยา หรือ ก.จ. ก.ท. หรือ ก.อบต. แล้วแต่กรณี เพื่อพิจารณาให้ความเห็นชอบ และประกาศปรับปรุง แผนอัตราค่าจ้าง ๓ ปี เรียบร้อยแล้ว ตามประกาศคณะกรรมการข้าราชการหรือพนักงานส่วนท้องถิ่น เรื่อง มาตรฐานทั่วไปเกี่ยวกับการคัดเลือกเพื่อเลื่อนและแต่งตั้งข้าราชการหรือพนักงานส่วนท้องถิ่น ประเภททั่วไป และประเภทวิชาการให้ดำรงตำแหน่งในระดับที่สูงขึ้น พ.ศ. ๒๕๖๑ ลงวันที่ ๓ สิงหาคม ๒๕๖๑ และที่แก้ไขเพิ่มเติม จึงให้องค์กรปกครองส่วนท้องถิ่นเสนอเรื่องขอความเห็นชอบการรับโอนข้าราชการ ตามกฎหมายอื่นมาดำรงตำแหน่งในระดับอาวุโส ระดับชำนาญการพิเศษ หรือระดับเชี่ยวชาญ ต่อไป

๔. การเสนอเรื่องรับโอนข้าราชการตามกฎหมายอื่น ให้องค์กรปกครองส่วนท้องถิ่นและ ส่วนราชการต้นสังกัดเดิมของผู้ขอโอน ประสานกันและกำหนดวันรับโอนและวันให้โอนมีผลในวันเดียวกัน เพื่อเสนอ ก.จ.จ. ก.ท.จ. ก.อบต.จังหวัด หรือ ก.เมืองพัทยา พิจารณาให้ความเห็นชอบ ทั้งนี้ ตำแหน่งที่จะรับโอน ต้องเป็นตำแหน่งว่างที่มีอัตราเงินเดือน และมีใช่เป็นตำแหน่งที่สงวนไว้ เช่น สงวนไว้เพื่อแต่งตั้งจากบัญชีผู้ผ่านการสรรหาของคณะกรรมการกลางการสอบแข่งขันพนักงานส่วนท้องถิ่น (กสอ.) เป็นต้น

๕. การออกคำสั่งรับโอน เมื่อ ก.จ.จ. ก.ท.จ. ก.อบต.จังหวัด หรือ ก.เมืองพัทยา พิจารณาให้ความเห็นชอบแล้ว ให้นายกองคํกรปกครองส่วนท้องถิ่นออกคำสั่งรับโอนข้าราชการตามกฎหมายอื่นเพื่อบรรจุและแต่งตั้งเป็นข้าราชการหรือพนักงานส่วนท้องถิ่น ภายใน ๑๕ วัน นับแต่วันที่องค์การปกครองส่วนท้องถิ่นรับทราบมติ ก.จ.จ. ก.ท.จ. ก.อบต.จังหวัด หรือ ก.เมืองพัทยา และให้นายกองคํกรปกครองส่วนท้องถิ่นมีหนังสือแจ้งคำสั่งรับโอนให้ส่วนราชการต้นสังกัดเดิมของผู้ขอโอนเพื่อออกคำสั่งให้โอน โดยจะต้องมีผลในวันเดียวกับวันที่รับโอน และวันที่เสนอ ก.จ.จ. ก.ท.จ. ก.อบต.จังหวัด หรือ ก.เมืองพัทยา พิจารณา

.....

แบบขอโอนมารับราชการสังกัดองค์กรปกครองส่วนท้องถิ่น
องค์การบริหารส่วนจังหวัด/เทศบาล/องค์การบริหารส่วนตำบล/เมืองพัทยา.....

ติดรูปถ่าย
ขนาด ๑ นิ้ว
(ถ่ายไว้ไม่เกิน
๖ เดือน)

๑. ชื่อ - สกุล.....
ปัจจุบันตำแหน่ง.....ระดับ.....
ตำแหน่งเลขที่.....กลุ่มงาน/ฝ่าย.....
สำนัก/กอง.....จังหวัด.....
กรม/ส่วนราชการสังกัด.....กระทรวง.....
อัตราเงินเดือนปัจจุบัน.....บาท

๒. ตำแหน่งที่ขอโอน (ระบุชื่อตำแหน่ง).....
 ตำแหน่งประเภททั่วไป สายงาน.....ระดับ.....
 ตำแหน่งประเภทวิชาการ สายงาน.....ระดับ.....
 ประเภทอำนวยการท้องถิ่น สายงาน.....ระดับ.....
 ประเภทบริหารท้องถิ่น สายงาน.....ระดับ.....
 ประเภทสายงานบริหารสถานศึกษา วิทยฐานะ.....

๓. อำนาจหน้าที่ ความรับผิดชอบปัจจุบัน (ตามมาตรฐานกำหนดตำแหน่ง คำสั่งมอบหมายงาน)

๔. ประวัติส่วนตัว

เกิดวันที่.....เดือน.....พ.ศ.....อายุ.....ปี.....เดือน

ภูมิลำเนา.....

ที่อยู่ติดต่อได้สะดวก.....

โทรศัพท์.....

สถานภาพการสมรส โสด สมรส หม้าย หย่า

ชื่อ-นามสกุล ของคู่สมรส อายุราชการ.....ปี.....เดือน.....วัน

ภูมิลำเนา.....

อาชีพ.....ตำแหน่ง.....

สถานที่ทำงาน.....

๕. ประวัติการศึกษา

คุณวุฒิและวิชาเอก	วันเดือนปีที่สำเร็จการศึกษา	สถาบัน
.....
.....
.....
.....
.....



๖. ประวัติการรับราชการ (จากเริ่มรับราชการถึงปัจจุบัน แสดงเฉพาะที่ได้รับแต่งตั้งให้ดำรงตำแหน่งในระดับสูงขึ้น
แต่ละระดับ และการเปลี่ยนแปลงการดำรงตำแหน่งในสายงานต่างๆ)

วัน เดือน ปี	ตำแหน่ง/ระดับ	สังกัด
.....
.....
.....
.....
.....
รวมอายุราชการจนถึงปัจจุบัน.....ปี.....เดือน		

๗. ประวัติการฝึกอบรมและดูงาน

วัน/เดือน/ปี	ระยะเวลา (ตั้งแต่วันที่-วันที่)	หลักสูตร	สถาบัน
.....
.....
.....
.....
.....

๘. ผลการประเมินการปฏิบัติงานย้อนหลังไม่ต่ำกว่าระดับดี นับจากปัจจุบันลงไป

รอบการประเมิน.....	ผลการประเมินระดับ.....
รอบการประเมิน.....	ผลการประเมินระดับ.....
รอบการประเมิน.....	ผลการประเมินระดับ.....
รอบการประเมิน.....	ผลการประเมินระดับ.....
รอบการประเมิน.....	ผลการประเมินระดับ.....
รอบการประเมิน.....	ผลการประเมินระดับ.....
รอบการประเมิน.....	ผลการประเมินระดับ.....
รอบการประเมิน.....	ผลการประเมินระดับ.....
รอบการประเมิน.....	ผลการประเมินระดับ.....
รอบการประเมิน.....	ผลการประเมินระดับ.....

๙. ประวัติการถูกลงโทษทางวินัย (ถ้ามี)

ไม่เคยถูกลงโทษทางวินัย	ภาคทัณฑ์	ตัดเงินเดือน	ลดขั้นเงินเดือน	ปลดออก	ไล่ออก	ได้รับการล้างมลทิน

(ให้ทำเครื่องหมาย ✓ ในช่องที่ตรงกับความจริง) โดยระบุคำสั่ง วัน/เดือน/ปี ,

๑๐. ใบอนุญาตประกอบวิชาชีพ (ถ้ามี)

ชื่อใบอนุญาต.....

วันที่ออกใบอนุญาต.....วันหมดอายุ.....

(กรณีขอโอนมาตำแหน่งที่กำหนดให้มีใบอนุญาตประกอบวิชาชีพตามมาตรฐานกำหนดตำแหน่งให้แนบสำเนา

ใบอนุญาตประกอบวิชาชีพด้วย)

๑๑. เหตุผลที่ขอโอน

.....
.....
.....
.....

๑๒. ผลงานดีเด่นหรือจะเป็นประโยชน์ต่อการปฏิบัติราชการทางสังกัดองค์กรปกครองส่วนท้องถิ่น

.....
.....
.....

๑๓. กรณีโอนมาดำรงตำแหน่งระดับต่ำกว่าเดิม

- ประสงค์ที่จะโอนมารับราชการ และยินยอมดำรงตำแหน่งในประเภท สายงาน และระดับต่ำกว่าเดิม
 ไม่ประสงค์ที่จะโอนมารับราชการ ในประเภท สายงาน และระดับต่ำกว่าเดิม

๑๔. ข้อมูลพินัยกับทางราชการ (ถ้ามี)

- อยู่ระหว่างปฏิบัติราชการขาดเงินทุน หลักสูตร.....
 อื่นๆ ระบุให้ชัดเจน.....

ข้าพเจ้าขอรับรองว่าข้อความที่แจ้งไว้ในแบบขอโอนนี้ถูกต้องและเป็นความจริงทุกประการ

(ลงชื่อ).....(ผู้ขอโอน)

(.....)

(ตำแหน่ง).....

วันที่...../...../.....

แบบประเมินข้าราชการตามกฎหมายอื่นเพื่อบรรจุและแต่งตั้งเป็นข้าราชการหรือพนักงานส่วนท้องถิ่น
 ประเภทอำนวยการท้องถิ่น ประเภทบริหารท้องถิ่น หรือสายงานบริหารสถานศึกษา
 (สำหรับคณะกรรมการคัดเลือกเพื่อรับโอนข้าราชการตามกฎหมายอื่น)

๑. ชื่อผู้ขอโอน.....
 ๒. ตำแหน่งปัจจุบัน..... ระดับ..... สังกัด.....
 ๓. ขอประเมินเพื่อแต่งตั้งให้ดำรงตำแหน่ง..... ระดับ..... สังกัด.....

ที่	รายการประเมิน	คะแนนเต็ม	คะแนนที่ได้
๑.	ความรู้เกี่ยวกับหน้าที่ความรับผิดชอบของงานในตำแหน่งที่จะรับโอน	๓๐	
	๑.๑ ผลงานซึ่งมีลักษณะงานเกี่ยวข้องกับตำแหน่งที่ขอโอน ย้อนหลังไม่เกิน ๓ ปี จำนวน ๑ ผลงาน	(๑๕)	
	๑.๒ ข้อเสนอวิสัยทัศน์ในตำแหน่งที่ขอโอน จำนวน ๓ เรื่อง	(๑๕)	
๒	คุณสมบัติส่วนบุคคล	๓๐	
	๒.๑ คุณวุฒิการศึกษา	(๕)	
	๒.๒ ระยะเวลาการดำรงตำแหน่งในประเภท ตำแหน่ง สายงาน และระดับ ปัจจุบัน โดยไม่รวมระยะเวลาราชการวิเศษ	(๑๐)	
	๒.๓ ความผิดทางวินัย ย้อนหลัง ๕ ปี	(๕)	
	๒.๔ ผลการประเมินการปฏิบัติงาน ย้อนหลัง ๕ ปี ไม่ต่ำกว่าระดับดี	(๑๐)	
๓.	สมรรถนะที่กำหนดในมาตรฐานกำหนดตำแหน่งที่ขอรับโอน		
	๓.๑ สมรรถนะหลัก	๒๐	
	๓.๑.๑ การมุ่งผลสัมฤทธิ์	(๕)	
	๓.๑.๒ การยึดมั่นในความถูกต้องและจริยธรรม	(๕)	
	๓.๑.๓ ความเข้าใจในองค์กรและระบบงาน	(๕)	
	๓.๑.๔ บริการเป็นเลิศ	(๕)	
	๓.๑.๕ การทำงานเป็นทีม	(๕)	
	๓.๒ สมรรถนะประจำผู้บริหาร	๒๐	
	๓.๒.๑ การเป็นผู้นำในการเปลี่ยนแปลง	(๕)	
	๓.๒.๒ ความสามารถในการเป็นผู้นำ	(๕)	
	๓.๒.๓ ความสามารถในการพัฒนาคน	(๕)	
	๓.๒.๔ การคิดเชิงกลยุทธ์	(๕)	
	รวมคะแนน	๑๐๐	

(ลงชื่อ).....ผู้ประเมิน
 (.....)
 (ตำแหน่ง).....
 วันที่...../...../.....

แบบสรุปคะแนนประเมิน
คณะกรรมการคัดเลือกเพื่อรับโอนข้าราชการตามกฎหมายอื่นเพื่อบรรจุและแต่งตั้ง
ในตำแหน่งประเภทอำนวยการท้องถิ่น ประเภทบริหารท้องถิ่น หรือสายงานบริหารสถานศึกษา

ที่	คณะกรรมการคัดเลือก	คะแนนเต็ม ๑๐๐ คะแนน	คิดเป็นร้อยละ
๑			
๒			
๓			
๔			
๕			
๖			
๗			
	รวม		

ลงชื่อ.....ประธาน

(.....)

ผู้ทรงคุณวุฒิใน ก.จ.จ. ก.ท.จ. ก.อบต.จังหวัด หรือ ก.เมืองพัทยา

ลงชื่อ.....กรรมการ

(.....)

ผู้ทรงคุณวุฒิใน ก.จ.จ. ก.ท.จ. ก.อบต.จังหวัด หรือ ก.เมืองพัทยา

ลงชื่อ.....กรรมการ

(.....)

ผู้แทนส่วนราชการ ระดับส่วนกลางหรือส่วนภูมิภาค
ที่ ก.จ.จ. ก.ท.จ. ก.อบต.จังหวัด หรือ ก.เมืองพัทยา คัดเลือก

ลงชื่อ.....กรรมการ

(.....)

ผู้แทนส่วนราชการ ระดับส่วนกลางหรือส่วนภูมิภาค
ที่ ก.จ.จ. ก.ท.จ. ก.อบต.จังหวัด หรือ ก.เมืองพัทยา คัดเลือก

ลงชื่อ.....กรรมการ

(.....)

นายกองค์การปกครองส่วนท้องถิ่นหรือรองนายกองค์การปกครอง
ส่วนท้องถิ่น ที่นายกองค์การปกครองส่วนท้องถิ่นมอบหมาย

ลงชื่อ.....กรรมการ

(.....)

ท้องถิ่นจังหวัด หรือผู้ที่ท้องถิ่นจังหวัดมอบหมาย

ลงชื่อ.....กรรมการ

(.....)

ปลัดองค์การปกครองส่วนท้องถิ่น หรือผู้รักษาการแทน

การกำหนดเกณฑ์การให้คะแนน

๑. วุฒิการศึกษา คะแนนเต็ม ๕ คะแนน

คะแนนที่ได้	คุณวุฒิการศึกษาสูงสุดที่ตรงตามคุณสมบัติเฉพาะสำหรับตำแหน่ง
๒	ต่ำกว่าปริญญาตรี
๓	ปริญญาตรีหรือคุณวุฒิอย่างอื่นที่เทียบได้ในระดับเดียวกัน *
๔	ปริญญาโทหรือคุณวุฒิอย่างอื่นที่เทียบได้ในระดับเดียวกัน *
๕	ปริญญาเอกหรือคุณวุฒิอย่างอื่นที่เทียบได้ในระดับเดียวกัน *

* คุณวุฒิอย่างอื่นที่เทียบได้ในระดับเดียวกัน หมายถึง เทียบเท่าวุฒิการศึกษาที่ ก.จ. ก.ท. หรือ ก.อบล.จังหวัด กำหนดไว้ในมาตรฐานกำหนดตำแหน่ง

๒. ระยะเวลาการดำรงตำแหน่งในประเภท ตำแหน่ง สายงาน และระดับปัจจุบัน โดยไม่รวมระยะเวลาราชการทวีคูณ คะแนนเต็ม ๑๐ คะแนน

คะแนนที่ได้	ระยะเวลาการดำรงตำแหน่งในประเภท ตำแหน่ง สายงาน
๓	ต่ำกว่า ๑ ปี
๒	๑ ปีขึ้นไปแต่ไม่เกิน ๒ ปี
๓	๒ ปีขึ้นไปแต่ไม่เกิน ๓ ปี
๔	๓ ปีขึ้นไปแต่ไม่เกิน ๔ ปี
๕	๔ ปีขึ้นไปแต่ไม่เกิน ๕ ปี
๖	๕ ปีขึ้นไปแต่ไม่เกิน ๖ ปี
๗	๖ ปีขึ้นไปแต่ไม่เกิน ๗ ปี
๘	๗ ปีขึ้นไปแต่ไม่เกิน ๘ ปี
๙	๘ ปีขึ้นไปแต่ไม่เกิน ๙ ปี
๑๐	ตั้งแต่ ๙ ปีขึ้นไป

๓. ความผิดทางวินัยย้อนหลัง ๕ ปี คะแนนเต็ม ๕ คะแนน

คะแนนที่ได้	ความผิดทางวินัย
๐	ไล่ออก
๑	ปลดออก
๒	ลดขั้นเงินเดือน
๓	ตัดเงินเดือน
๔	ภาคทัณฑ์
๕	ไม่เคยถูกลงโทษทางวินัย

๔. ผลการประเมินการปฏิบัติงาน ย้อนหลัง ๕ ปี ไม่ต่ำกว่าระดับดี คะแนนเต็ม ๑๐ คะแนน (นับจากปัจจุบันลงไป)

คะแนนที่ได้	ผลการประเมินการปฏิบัติงานไม่ต่ำกว่าระดับดี
๑	จำนวน ๑ ครั้ง
๒	จำนวน ๒ ครั้ง
๓	จำนวน ๓ ครั้ง
๔	จำนวน ๔ ครั้ง
๕	จำนวน ๕ ครั้ง
๖	จำนวน ๖ ครั้ง
๗	จำนวน ๗ ครั้ง
๘	จำนวน ๘ ครั้ง
๙	จำนวน ๙ ครั้ง
๑๐	จำนวน ๑๐ ครั้ง

๕. เกณฑ์การให้คะแนนการประเมินสมรรถนะ

ตัวชี้วัดสมรรถนะ	ระดับ สมรรถนะที่คาดหวัง (๑)	ระดับ สมรรถนะที่ค้นพบ (๒)	ค่าความแตกต่าง (๒) - (๑)
สมรรถนะหลัก (๒๐ คะแนน)			
๑. การมุ่งผลสัมฤทธิ์			
๒. การยึดมั่นในความถูกต้องและจริยธรรม			
๓. ความเข้าใจในองค์กรและระบบงาน			
๔. บริการเป็นเลิศ			
๕. การทำงานเป็นทีม			
สมรรถนะประจำผู้บริหาร (๒๐ คะแนน)			
๑. การเป็นผู้นำในการเปลี่ยนแปลง			
๒. ความสามารถในการเป็นผู้นำ			
๓. ความสามารถในการพัฒนาคน			
๔. การคิดเชิงกลยุทธ์			

หลักเกณฑ์การให้คะแนนสมรรถนะ	จำนวนสมรรถนะ (ก)	คูณด้วย (ข)	คะแนน (กxข)
จำนวนสมรรถนะที่สังเกตพบว่ามีระดับของสมรรถนะสูงกว่าหรือเท่ากับระดับของสมรรถนะที่คาดหวัง ให้คูณด้วย ๓		x ๓	
จำนวนสมรรถนะที่สังเกตพบว่ามีระดับของสมรรถนะต่ำกว่าระดับของสมรรถนะที่คาดหวัง ๑ ระดับ ให้คูณด้วย ๒		x ๒	
จำนวนสมรรถนะที่สังเกตพบว่ามีระดับของสมรรถนะต่ำกว่าระดับของสมรรถนะที่คาดหวัง ๒ ระดับ ให้คูณด้วย ๑		x ๑	
จำนวนสมรรถนะที่สังเกตพบว่ามีระดับของสมรรถนะต่ำกว่าระดับของสมรรถนะที่คาดหวัง ๓ ระดับ ให้คูณด้วย ๐		x ๐	
ผลรวม		
คะแนนเฉลี่ย		$\frac{\text{ผลรวม (ก x ข)}}{\text{จำนวนสมรรถนะ x ๓}}$
คะแนนที่ได้		

หมายเหตุ

๑. ช่องระดับสมรรถนะที่คาดหวัง (๑) ให้ใส่ระดับตามที่มาตรฐานกำหนดตำแหน่งกำหนด
๒. ช่องระดับสมรรถนะที่ค้นพบ (๒) ให้คณะกรรมการพิจารณาใส่ผลที่ประเมินได้
๓. การคิดคะแนนที่ได้ เมื่อได้ผลรวมแล้วให้นำมาคิดคะแนนเฉลี่ยตามสูตรที่กำหนดแล้วนำคะแนนเฉลี่ยคูณด้วยคะแนนเต็ม (๒๐ คะแนน) จะได้คะแนนที่ได้

๑๗/

- ตัวอย่าง -

การประเมินสมรรถนะหลักเพื่อรับโอนมาดำรงตำแหน่งรองปลัดเทศบาล ระดับสูง

๕. เกณฑ์การให้คะแนนการประเมินสมรรถนะหลัก

ตัวชี้วัดสมรรถนะ	ระดับ สมรรถนะที่คาดหวัง (๑)	ระดับ สมรรถนะที่ค้นพบ (๒)	ค่าความแตกต่าง (๒) - (๑)
สมรรถนะหลัก (๒๐ คะแนน)			
๑. การมุ่งผลสัมฤทธิ์	๔	๔	๐
๒. การยึดมั่นในความถูกต้องและจริยธรรม	๔	๔	๐
๓. ความเข้าใจในองค์กรและระบบงาน	๔	๓	-๑
๔. บริการเป็นเลิศ	๔	๓	-๑
๕. การทำงานเป็นทีม	๔	๓	-๑

หลักเกณฑ์การให้คะแนนสมรรถนะ	จำนวนสมรรถนะ (ก)	คูณด้วย (ข)	คะแนน (กxข)
จำนวนสมรรถนะที่สังเกตพบว่ามีระดับของสมรรถนะสูงกว่าหรือเท่ากับระดับของสมรรถนะที่คาดหวัง ให้คูณด้วย ๓	๒	x ๓	๖
จำนวนสมรรถนะที่สังเกตพบว่ามีระดับของสมรรถนะต่ำกว่าระดับของสมรรถนะที่คาดหวัง ๑ ระดับ ให้คูณด้วย ๒	๓	x ๒	๖
จำนวนสมรรถนะที่สังเกตพบว่ามีระดับของสมรรถนะต่ำกว่าระดับของสมรรถนะที่คาดหวัง ๒ ระดับ ให้คูณด้วย ๑	๐	x ๑	๐
จำนวนสมรรถนะที่สังเกตพบว่ามีระดับของสมรรถนะต่ำกว่าระดับของสมรรถนะที่คาดหวัง ๓ ระดับ ให้คูณด้วย ๐	๐	x ๐	๐
ผลรวม			๑๒
คะแนนเฉลี่ย		$\frac{\text{ผลรวม (ก x ข)}}{\text{จำนวนสมรรถนะ x ๓}}$	$\frac{๑๒}{๕ x ๓} = ๐.๘๐$
คะแนนที่ได้		(๐.๘๐ x ๒๐)	๑๖.๐๐

- ตัวอย่าง -

การประเมินสมรรถนะประจำผู้บริหารเพื่อรับโอนมาดำรงตำแหน่งรองปลัดเทศบาล ระดับสูง

เกณฑ์การให้คะแนนการประเมินสมรรถนะผู้บริหาร

ตัวชี้วัดสมรรถนะ	ระดับ สมรรถนะที่คาดหวัง (๓)	ระดับ สมรรถนะที่ค้นพบ (๒)	ค่าความแตกต่าง (๒) - (๓)
สมรรถนะประจำผู้บริหาร - (๒๐ คะแนน)			
๑. การเป็นผู้นำในการเปลี่ยนแปลง	๔	๕	๐
๒. ความสามารถในการเป็นผู้นำ	๔	๔	๐
๓. ความสามารถในการพัฒนาคน	๔	๓	-๑
๔. การคิดเชิงกลยุทธ์	๔	๓	-๑

หลักเกณฑ์การให้คะแนนสมรรถนะ	จำนวนสมรรถนะ (ก)	คูณด้วย (ข)	คะแนน (กxข)
จำนวนสมรรถนะที่สังเกตพบว่ามีระดับของสมรรถนะสูงกว่าหรือเท่ากับระดับของสมรรถนะที่คาดหวัง ให้คูณด้วย ๓	๒	X ๓	๖
จำนวนสมรรถนะที่สังเกตพบว่ามีระดับของสมรรถนะต่ำกว่าระดับของสมรรถนะที่คาดหวัง ๑ ระดับ ให้คูณด้วย ๒	๒	X ๒	๔
จำนวนสมรรถนะที่สังเกตพบว่ามีระดับของสมรรถนะต่ำกว่าระดับของสมรรถนะที่คาดหวัง ๒ ระดับ ให้คูณด้วย ๑	๐	X ๑	๐
จำนวนสมรรถนะที่สังเกตพบว่ามีระดับของสมรรถนะต่ำกว่าระดับของสมรรถนะที่คาดหวัง ๓ ระดับ ให้คูณด้วย ๐	๐	X ๐	๐
ผลรวม			๑๐
คะแนนเฉลี่ย		$\frac{\text{ผลรวม (ก X ข)}}{\text{จำนวนสมรรถนะ X ๓}}$	$\frac{๑๐}{๔ X ๓} = ๐.๘๓$
คะแนนที่ได้		$(๐.๘๓ X ๒๐)$	๑๖.๖๐

๒๖/๖๐ ✓

(ปกหน้า)

แบบแสดงรายละเอียดการเสนอผลงานเพื่อรับโอน
ข้าราชการตามกฎหมายอื่นเพื่อบรรจุและแต่งตั้ง
เป็นข้าราชการ อบจ./พนักงานเทศบาล/พนักงานส่วนตำบล/พนักงานเมืองพัทยา
ตำแหน่ง..... ระดับ.....

ผลงานที่เป็นผลการดำเนินงานที่ผ่านมา ซึ่งมีลักษณะงานเกี่ยวข้องกับตำแหน่งที่ขอโอน
เรื่อง

ของ

ชื่อ - สกุล

ตำแหน่ง.....ระดับ..... ตำแหน่งเลขที่.....

งาน/ฝ่าย.....

สำนัก/กอง.....

กรม

กระทรวง



สารบัญ

	หน้า
ผลงานที่เป็นผลการดำเนินงานที่ผ่านมา	๑
เรื่อง	
● ระยะเวลาดำเนินการ
● ความรู้ทางวิชาการหรือแนวความคิดที่ใช้ในการดำเนินการ
● สรุปสาระสำคัญ และระเบียบกฎหมายที่เกี่ยวข้อง
● ขั้นตอนการปฏิบัติงาน และ Flow Chart แสดงขั้นตอนการปฏิบัติงาน
● ผลสำเร็จของงาน (เชิงปริมาณ/คุณภาพ)
● การนำไปใช้ประโยชน์
● ความยุ่งยากในการดำเนินการ/ปัญหา/อุปสรรค
● วิธีการดำเนินการแก้ไขปัญหา/อุปสรรคจนเกิดผลสำเร็จ
● ข้อเสนอแนะ
● ผู้ร่วมดำเนินการ (ถ้ามี)
ภาคผนวก
เอกสารประกอบที่เกี่ยวข้องกับผลงานที่เป็นผลงานดำเนินการที่ผ่านมา



แบบแสดงรายละเอียดผลงานที่เป็นผลการดำเนินงานที่ผ่านมา

๑. ชื่อผลงาน

๒. ระยะเวลาดำเนินการ

๓. ความรู้ทางวิชาการหรือแนวความคิดที่ใช้ในการดำเนินการ

๔. สรุปสาระสำคัญ และระเบียบกฎหมายที่เกี่ยวข้อง

๕. ขั้นตอนการดำเนินงาน และ Flow Chart แสดงขั้นตอนการปฏิบัติงาน (โดยละเอียด)

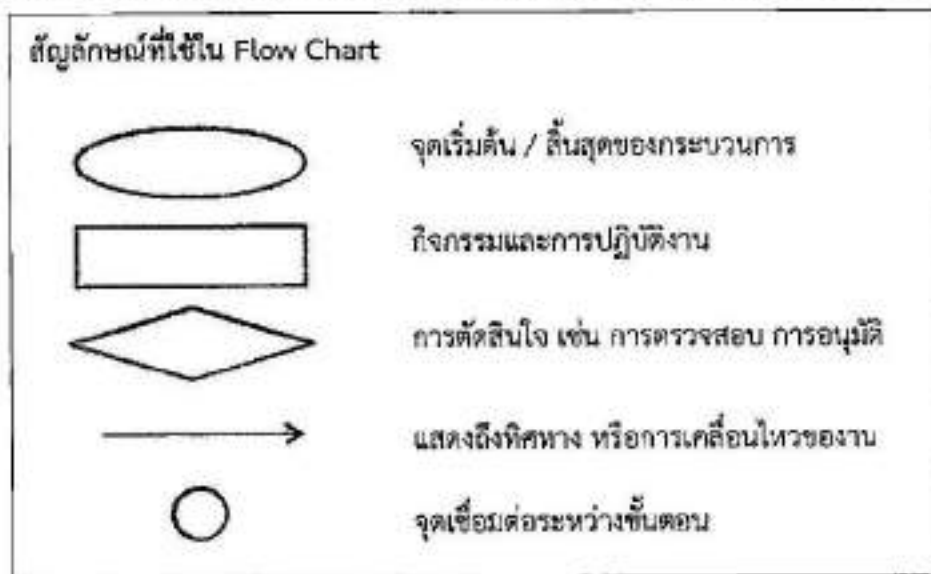

๖. ผลสำเร็จของงาน

๖.๑ เชิงปริมาณ

๖.๒ เชิงคุณภาพ

๗. การนำไปใช้ประโยชน์

๘. ความยุ่งยากในการดำเนินการ/ปัญหาอุปสรรค

๑๖/

๙. วิธีการดำเนินการแก้ไขปัญหา/อุปสรรคจนเกิดผลสำเร็จ

๑๐. ข้อเสนอแนะ

๑๑. ผู้ร่วมดำเนินการ (ถ้ามี)

๑๑.๑ สักส่วนของผลงาน.....
๑๑.๒ สักส่วนของผลงาน.....

ขอรับรองว่าผลงานดังกล่าวข้างต้นเป็นความจริงทุกประการ

(ลงชื่อ).....
(.....)
ผู้ขอรับการประเมิน
วันที่.....เดือน.....พ.ศ.....

ขอรับรองว่าสัดส่วนหรือลักษณะงานในการดำเนินการของผู้เสนอข้างต้นถูกต้องตรงกับความเป็นจริงทุกประการ

(ลงชื่อ)..... (ลงชื่อ).....
(.....) (.....)
ผู้ร่วมดำเนินการ ผู้ร่วมดำเนินการ
วันที่.....เดือน.....พ.ศ..... วันที่.....เดือน.....พ.ศ.....

ได้ตรวจสอบแล้วขอรับรองว่าผลงานดังกล่าวข้างต้นถูกต้องตรงกับความเป็นจริงทุกประการ

(ลงชื่อ).....
(.....)
ผู้บังคับบัญชาที่ควบคุมดูแลการดำเนินการ (ผอ.สำนัก/กอง)
วันที่.....เดือน.....พ.ศ.....

หมายเหตุ : เนื้อหาของผลงานที่เป็นผลการดำเนินงานที่ผ่านมาจะต้องมีความยาวไม่ต่ำกว่า ๕ หน้ากระดาษ A4 และต้องไม่เกิน ๑๕ หน้ากระดาษ A4 (ไม่รวมเอกสารประกอบ) มีขนาดตัวอักษรไม่เกินขนาด ๑๖ และมีจำนวนบรรทัดต้องไม่ต่ำกว่าหน้าละ ๒๘ บรรทัด โดยการย่อหน้าต้องไม่เป็นการหลักเลียงเพื่อให้มีจำนวนหน้าของผลงานเพิ่มขึ้น.//

(ปกหน้า)

แบบแสดงรายละเอียดการเสนอวิสัยทัศน์ แนวคิด/วิธีการเพื่อพัฒนางาน
เพื่อรับโอนข้าราชการตามกฎหมายอื่นเพื่อบรรจุและแต่งตั้ง
เป็นข้าราชการ อบจ./พนักงานเทศบาล/พนักงานส่วนตำบล/พนักงานเมืองพัทยา
ตำแหน่ง..... ระดับ.....

ข้อเสนอวิสัยทัศน์ แนวคิด/วิธีการเพื่อพัฒนางาน

เรื่อง

ของ

ชื่อ - สกุล

ตำแหน่ง.....ระดับ..... ตำแหน่งเลขที่.....

งาน/ฝ่าย.....

สำนัก/กอง.....

กรม

กระทรวง



สารบัญ

หน้า

ข้อเสนอวิสัยทัศน์ แนวคิด/วิธีการเพื่อพัฒนางาน

เรื่อง

- หลักการและเหตุผล
- บทวิเคราะห์/แนวความคิด/ข้อเสนอ
- รายละเอียดของการดำเนินการพัฒนางาน
- ผลที่คาดว่าจะเกิดขึ้นจากการดำเนินการพัฒนางาน
- ตัวชี้วัดความสำเร็จ
- ระยะเวลาที่จะดำเนินการตามข้อเสนอวิสัยทัศน์ แนวคิด/วิธีการพัฒนางาน
- แนวทาง/วิธีการติดตามประเมินผลความสำเร็จ

ภาคผนวก

เอกสารประกอบที่เกี่ยวข้องกับข้อเสนอวิสัยทัศน์ แนวคิด/วิธีการเพื่อพัฒนางาน



แบบแสดงรายละเอียดข้อเสนอวิสัยทัศน์ แนวคิด/วิธีการเพื่อพัฒนางาน

เพื่อโอนมาแต่งตั้งให้ดำรงตำแหน่ง.....ระดับ.....
ตำแหน่งเลขที่.....งาน/ฝ่าย.....
สำนัก/กอง.....อบจ./เทศบาล/อบต./เมืองพัทยา.....
ชื่อเรื่อง.....

๑. หลักการและเหตุผล

.....
.....

๒. บทวิเคราะห์/แนวความคิด/ข้อเสนอ

.....
.....

๓. รายละเอียดของการดำเนินการพัฒนางาน

.....
.....

๔. ผลที่คาดว่าจะเกิดขึ้นจากการดำเนินการพัฒนางาน

.....
.....

๕. ตัวชี้วัดความสำเร็จ

.....
.....

๖. ระยะเวลาที่จะดำเนินการตามข้อเสนอแนวคิด/วิธีการพัฒนางาน

.....
.....

๗. แนวทาง/วิธีการติดตามประเมินผลความสำเร็จ

.....
.....

(ลงชื่อ).....

(.....)

ผู้เสนอแนวคิด

วันที่.....เดือน.....พ.ศ.

หมายเหตุ : เนื้อหาของข้อเสนอแนวคิด/วิธีการเพื่อพัฒนางานจะต้องมีความยาวไม่ต่ำกว่า ๕ หน้ากระดาษ A4 และต้องไม่เกิน ๑๕ หน้ากระดาษ A4 (ไม่รวมเอกสารประกอบ) มีขนาดตัวอักษรไม่เกินขนาด ๑๖ และมีจำนวนบรรทัดต้องไม่ต่ำกว่าหน้าละ ๒๘ บรรทัด โดยการย่อหน้าต้องไม่เป็นการหลีกเลี่ยงเพื่อให้มีจำนวนหน้าของผลงานเพิ่มขึ้น



ประกาศคณะกรรมการมาตรฐานการบริหารงานบุคคลส่วนท้องถิ่น
เรื่อง กำหนดมาตรฐานกลางการบริหารงานบุคคลส่วนท้องถิ่น

เนื่องจากรัฐธรรมนูญแห่งราชอาณาจักรไทยบัญญัติให้องค์กรปกครองส่วนท้องถิ่นมีความเป็นอิสระในการบริหารงานบุคคลตามความต้องการและความเหมาะสมของท้องถิ่น ประกอบกับกฎหมายว่าด้วยระเบียบบริหารงานบุคคลส่วนท้องถิ่น กำหนดให้คณะกรรมการมาตรฐานการบริหารงานบุคคลส่วนท้องถิ่น กำหนดมาตรฐานการบริหารงานบุคคลของพนักงานส่วนท้องถิ่นทุกรูปแบบให้มีทิศทางที่เหมาะสมและเป็นธรรม

อาศัยอำนาจตามความในมาตรา ๓๓ (๑) แห่งพระราชบัญญัติระเบียบบริหารงานบุคคลส่วนท้องถิ่น พ.ศ. ๒๕๔๒ คณะกรรมการมาตรฐานการบริหารงานบุคคลส่วนท้องถิ่น ได้มีมติในการประชุมครั้งที่ ๖/๒๕๔๔ เมื่อวันที่ ๑๔ มิถุนายน ๒๕๔๔ ให้ประกาศกำหนดมาตรฐานกลางการบริหารงานบุคคลส่วนท้องถิ่นไว้ดังต่อไปนี้

หมวด ๑

บททั่วไป

ข้อ ๑ ประกาศนี้ให้ใช้บังคับตั้งแต่วันถัดจากวันประกาศในราชกิจจานุเบกษา เป็นต้นไป

ข้อ ๒ ในประกาศนี้

"พนักงานส่วนท้องถิ่น" หมายความว่า ข้าราชการองค์การบริหารส่วนจังหวัด พนักงานเทศบาล พนักงานส่วนตำบล ข้าราชการกรุงเทพมหานคร พนักงานเมืองพัทยา และข้าราชการหรือพนักงานขององค์กรปกครองส่วนท้องถิ่นอื่นที่มีกฎหมายจัดตั้ง ซึ่งได้รับการบรรจุและแต่งตั้งให้ปฏิบัติราชการ โดยได้รับเงินเดือนจากงบประมาณหมวดเงินเดือนขององค์กรปกครองส่วนท้องถิ่น หรือจากเงินงบประมาณหมวดเงินอุดหนุนของรัฐบาลที่ให้แก่องค์กรปกครองส่วนท้องถิ่น และองค์กรปกครองส่วนท้องถิ่นนำมาจัดเป็นเงินเดือนของข้าราชการหรือพนักงานส่วนท้องถิ่น

ข้อ ๓ พนักงานส่วนท้องถิ่น นอกจากมีคุณสมบัติทั่วไปและไม่มีลักษณะต้องห้ามตามมาตรฐานทั่วไปที่คณะกรรมการกลางข้าราชการหรือพนักงานส่วนท้องถิ่นกำหนดแล้ว ยังต้องมีคุณสมบัติทั่วไปและไม่มีลักษณะต้องห้าม ดังต่อไปนี้

(๑) มีสัญชาติไทย

(๒) มีอายุไม่ต่ำกว่าสิบแปดปี

(๓) เป็นผู้เลื่อมใสในการปกครองระบอบประชาธิปไตยอันมีพระมหากษัตริย์ทรงเป็นประมุขตามรัฐธรรมนูญแห่งราชอาณาจักรไทยด้วยความบริสุทธิ์ใจ

(๔) ไม่เป็นผู้ดำรงตำแหน่งข้าราชการการเมือง และไม่เป็นกรรมการพรรคการเมืองหรือเจ้าหน้าที่ในพรรคการเมือง

ทั้งนี้ การกำหนดคุณสมบัติทั่วไปและลักษณะต้องห้ามตามมาตรฐานทั่วไปที่คณะกรรมการกลางข้าราชการหรือพนักงานส่วนท้องถิ่นกำหนดต้องเทียบได้ไม่น้อยกว่ามาตรฐานของข้าราชการพลเรือน

ข้อ ๓/๑ การสรรหาบุคคล การแต่งตั้งและการให้พ้นจากตำแหน่ง การเพิ่มพูนประสิทธิภาพและเสริมสร้างแรงจูงใจในการปฏิบัติราชการ และการเลื่อนขั้นเงินเดือน ให้พิจารณาโดยคำนึงถึงความรู้ ทักษะ และสมรรถนะที่จำเป็นตามบัญชีความรู้ ทักษะ และสมรรถนะที่จำเป็นท้ายประกาศนี้ (ข้อ ๓/๑ เพิ่มโดยประกาศ ก.ณ. เรื่อง กำหนดมาตรฐานกลางการบริหารงานบุคคลส่วนท้องถิ่น (ฉบับที่ ๔) ลงวันที่ ๒๖ ธันวาคม พ.ศ. ๒๕๕๗)

หมวด ๒

การกำหนดโครงสร้างการแบ่งส่วนราชการ การกำหนดตำแหน่งและมาตรฐานของตำแหน่ง

ข้อ ๔ ให้องค์กรปกครองส่วนท้องถิ่นกำหนดโครงสร้างการแบ่งส่วนราชการ และการกำหนดตำแหน่ง โดยคำนึงถึงอำนาจหน้าที่และปริมาณงานขององค์กรปกครองส่วนท้องถิ่น ทั้งนี้ ภายใต้กรอบมาตรฐานทั่วไปที่คณะกรรมการกลางข้าราชการหรือพนักงานส่วนท้องถิ่นกำหนด

เพื่อให้การดำเนินการตามวรรคหนึ่งเป็นไปอย่างมีประสิทธิภาพ ให้องค์กรปกครองส่วนท้องถิ่นจัดทำแผนอัตรากำลังขององค์กรปกครองส่วนท้องถิ่นเสนอคณะกรรมการกลางข้าราชการหรือพนักงานส่วนท้องถิ่นพิจารณาให้ความเห็นชอบ และจัดโครงสร้างการแบ่งส่วนราชการและการกำหนดตำแหน่งให้เป็นไปตามแผนอัตรากำลังดังกล่าว

แผนอัตรากำลังขององค์กรปกครองส่วนท้องถิ่น จะต้องเป็นไปตามกรอบมาตรฐานทั่วไปที่คณะกรรมการกลางข้าราชการหรือพนักงานส่วนท้องถิ่นกำหนด

ข้อ ๔/๑ การกำหนดตำแหน่งพนักงานส่วนท้องถิ่น ให้มี ๔ ประเภท ดังต่อไปนี้

(๑) ตำแหน่งประเภทบริหาร ได้แก่ ตำแหน่งปลัดองค์กรปกครองส่วนท้องถิ่น และรองปลัดองค์กรปกครองส่วนท้องถิ่น หรือตำแหน่งที่เรียกชื่ออย่างอื่น ตามที่คณะกรรมการกลางข้าราชการหรือพนักงานส่วนท้องถิ่นกำหนด

(๒) ตำแหน่งประเภทอำนวยการ ได้แก่ ตำแหน่งหัวหน้าหน่วยงานระดับฝ่าย ระดับส่วน ระดับกอง ระดับสำนักในองค์กรปกครองส่วนท้องถิ่น หรือตำแหน่งระดับที่เรียกชื่ออย่างอื่น ตามที่คณะกรรมการกลางข้าราชการหรือพนักงานส่วนท้องถิ่นกำหนด

(๓) ตำแหน่งประเภทวิชาการ ได้แก่ ตำแหน่งที่จำเป็นต้องใช้ผู้สำเร็จการศึกษา ระดับปริญญา ตามมาตรฐานทั่วไปที่คณะกรรมการกลางข้าราชการหรือพนักงานส่วนท้องถิ่นกำหนด เพื่อปฏิบัติงานในหน้าที่ของตำแหน่งนั้น

(๔) ตำแหน่งประเภททั่วไป ได้แก่ ตำแหน่งที่ไม่ใช่ตำแหน่งประเภทบริหาร ตำแหน่งประเภทอำนวยการ และตำแหน่งประเภทวิชาการ ตามมาตรฐานทั่วไปที่คณะกรรมการกลางข้าราชการหรือพนักงานส่วนท้องถิ่นกำหนด เพื่อปฏิบัติงานในหน้าที่ของตำแหน่งนั้น

ข้อ ๔/๒ ตำแหน่งพนักงานส่วนท้องถิ่น ให้มีระดับดังต่อไปนี้

(๑) ตำแหน่งประเภทบริหาร

(ก) ระดับต้น

(ข) ระดับกลาง

(ค) ระดับสูง

(๒) ตำแหน่งประเภทอำนวยการ

(ก) ระดับต้น

(ข) ระดับกลาง

(ค) ระดับสูง

(๓) ตำแหน่งประเภทวิชาการ

(ก) ระดับปฏิบัติการ

(ข) ระดับชำนาญการ

(ค) ระดับชำนาญการพิเศษ

(ง) ระดับเชี่ยวชาญ

(๔) ตำแหน่งประเภททั่วไป

(ก) ระดับปฏิบัติงาน

(ข) ระดับชำนาญงาน

(ค) ระดับอาวุโส

การจัดพนักงานส่วนท้องถิ่นเข้าสู่ประเภทตำแหน่งและระดับตำแหน่ง ให้เป็นไปตามมาตรฐานทั่วไปที่คณะกรรมการกลางข้าราชการหรือพนักงานส่วนท้องถิ่นกำหนด

(ข้อ ๔/๑ และ ข้อ ๔/๒ เพิ่มโดยประกาศ ก.ธ. เรื่อง กำหนดมาตรฐานกลางการบริหารงานบุคคลส่วนท้องถิ่น (ฉบับที่ ๔) ลงวันที่ ๒๖ ธันวาคม พ.ศ. ๒๕๕๗)

ข้อ ๕ การกำหนดมาตรฐานของตำแหน่งและอัตราตำแหน่ง ให้จำแนกตำแหน่งเป็นประเภทและสายงานตามลักษณะงาน และจัดตำแหน่งในประเภทเดียวกันและสายงานเดียวกันที่คุณภาพของงานอยู่ในระดับเดียวกันโดยประมาณเป็นกลุ่มเดียวกันและระดับเดียวกัน โดยคำนึงถึงลักษณะหน้าที่ความรับผิดชอบและคุณภาพของงาน ความก้าวหน้าในสายงานของพนักงานส่วนท้องถิ่นประกอบกับลักษณะขององค์กรปกครองส่วนท้องถิ่นซึ่งมีขนาดแตกต่างกันด้วย ทั้งนี้ ให้เป็นไปตามมาตรฐานทั่วไปที่คณะกรรมการกลางข้าราชการหรือพนักงานส่วนท้องถิ่นกำหนด

มาตรฐานทั่วไปตามวรรคหนึ่ง ให้ระบุชื่อตำแหน่งในสายงาน หน้าที่ความรับผิดชอบ หลักคุณสมบัติเฉพาะสำหรับตำแหน่ง ความรู้ ทักษะ และสมรรถนะที่จำเป็น ตามบัญชีความรู้ ทักษะ และสมรรถนะ ที่จำเป็นท้ายประกาศนี้

(ข้อ ๕ แก้ไขเพิ่มเติม โดยประกาศ ก.ธ. เรื่อง กำหนดมาตรฐานกลางการบริหารงานบุคคลส่วนท้องถิ่น (ฉบับที่ ๔) ลงวันที่ ๒๖ ธันวาคม พ.ศ. ๒๕๕๗)

หมวด ๓

โครงสร้างอัตราเงินเดือนและประโยชน์ตอบแทนอื่น

ข้อ ๖ การจัดโครงสร้างอัตราเงินเดือนและประโยชน์ตอบแทนอื่น ให้คำนึงถึงหน้าที่ความรับผิดชอบ คุณภาพปริมาณและความยากง่ายของงานในแต่ละตำแหน่ง ให้มีสัดส่วนที่เหมาะสมแก่รายได้และการพัฒนาท้องถิ่นตามอำนาจหน้าที่ขององค์กรปกครองส่วนท้องถิ่น

อัตราเงินเดือนและอัตราเงินประจำตำแหน่งของพนักงานส่วนท้องถิ่น ให้เป็นไปตามบัญชีอัตราเงินเดือนและอัตราเงินประจำตำแหน่งท้ายประกาศนี้

อัตราเงินเดือน เงินวิทยฐานะและอัตราเงินประจำตำแหน่งของพนักงานครูส่วนท้องถิ่นให้เป็นไปตามอัตราเงินเดือน เงินวิทยฐานะและอัตราเงินประจำตำแหน่งที่กำหนดไว้ในกฎหมายว่าด้วยข้าราชการครูและบุคลากรทางการศึกษา โดยอนุโลม

(ข้อ ๖ แก้ไขเพิ่มเติม โดยประกาศ ก.ถ. เรื่อง กำหนดมาตรฐานกลางการบริหารงานบุคคลส่วนท้องถิ่น (ฉบับที่ ๒) ลงวันที่ ๑๘ เมษายน พ.ศ. ๒๕๕๖ และ (ฉบับที่ ๓) ลงวันที่ ๗ กุมภาพันธ์ พ.ศ. ๒๕๕๗)

ข้อ ๗ ให้มีการจัดประโยชน์ตอบแทนอื่นแก่พนักงานส่วนท้องถิ่น เพื่อเป็นการเสริมสร้างความมั่นคง สร้างขวัญและแรงจูงใจให้กับพนักงานส่วนท้องถิ่น ทั้งนี้ ให้เป็นไปตามมาตรฐานทั่วไปที่คณะกรรมการกลางข้าราชการหรือพนักงานส่วนท้องถิ่นกำหนด

(ข้อ ๗ แก้ไขเพิ่มเติม โดยประกาศ ก.ถ. เรื่อง กำหนดมาตรฐานกลางการบริหารงานบุคคลส่วนท้องถิ่น (ฉบับที่ ๔) ลงวันที่ ๒๖ ธันวาคม พ.ศ. ๒๕๕๗)

หมวด ๔

การสรรหาบุคคล

ข้อ ๘ การสรรหาบุคคลเข้ารับราชการในองค์กรปกครองส่วนท้องถิ่น ให้ใช้วิธีการสอบแข่งขันหรือการคัดเลือก โดยดำเนินการในรูปคณะกรรมการและคำนึงถึงความเป็นธรรม และความเสมอภาคในโอกาสแก่บุคคลที่มีสิทธิอย่างเท่าเทียมกัน เพื่อให้ได้ผู้ที่มีความรู้เหมาะสมกับตำแหน่งตามวัตถุประสงค์ขององค์กรปกครองส่วนท้องถิ่น

ข้อ ๙ การสอบแข่งขัน อย่างน้อยต้องมีหลักเกณฑ์และวิธีการ ดังนี้

(๑) หลักสูตรการสอบแข่งขัน อย่างน้อยต้องมี ๓ ภาค คือ ภาคความรู้ ความสามารถทั่วไป ภาคความรู้ความสามารถที่ใช้เฉพาะตำแหน่งและภาคความเหมาะสมกับตำแหน่ง

(๒) การกำหนดหลักสูตร วิธีการสอบแข่งขันและวิธีดำเนินการเกี่ยวกับการสอบแข่งขัน ตลอดจนเกณฑ์การตัดสิน การขึ้นบัญชีผู้สอบแข่งขันได้ การนำรายชื่อผู้สอบแข่งขันได้ในตำแหน่งหนึ่งไปขึ้นบัญชีเป็นผู้สอบแข่งขันได้ในตำแหน่งอื่นและการยกเลิกบัญชีผู้สอบแข่งขันได้

(๓) ผู้สมัครสอบแข่งขันในตำแหน่งใด ต้องมีคุณสมบัติทั่วไปและคุณสมบัติเฉพาะสำหรับตำแหน่งที่กำหนดไว้ในมาตรฐานของตำแหน่งนั้น

การดำเนินการสอบแข่งขัน ให้ดำเนินการเป็นการทั่วไปอย่างเปิดเผย โปร่งใส สามารถตรวจสอบได้ โดยคำนึงถึงหลักวิชาการวัดผล การประกาศผลการสอบให้ดำเนินการอย่างเปิดเผย

องค์กรปกครองส่วนท้องถิ่นอาจขอใช้บัญชีผู้สอบแข่งขันได้จากองค์กรปกครองส่วนท้องถิ่นหรือส่วนราชการอื่น ซึ่งมีหลักสูตร หลักเกณฑ์ และมาตรฐานการสอบเทียบเท่ากับมาตรฐานของ ก.พ. มาบรรจุเข้ารับราชการได้โดยความยินยอมขององค์กรปกครองส่วนท้องถิ่นหรือส่วนราชการนั้น และเป็นไปตามความสมัครใจของผู้สอบแข่งขันได้ตามลำดับที่ในบัญชีผู้สอบแข่งขันได้และต้องเป็นบัญชีผู้สอบแข่งขันตำแหน่งเดียวกับตำแหน่งที่จะบรรจุเข้ารับราชการ เว้นแต่ คณะกรรมการกลางข้าราชการหรือพนักงานส่วนท้องถิ่นกำหนดเป็นอย่างอื่น

ข้อ ๑๐ การคัดเลือก ให้คำนึงถึงความรู้ความสามารถ และคุณลักษณะอื่น ๆ ให้เหมาะสมกับตำแหน่ง และต้องเป็นไปตามความต้องการและความเหมาะสมของท้องถิ่น

การดำเนินการคัดเลือกอาจกระทำโดยการสอบสัมภาษณ์ สอบข้อเขียน สอบปฏิบัติ หรือทดลองปฏิบัติงานอย่างใดอย่างหนึ่ง หรือหลายอย่างก็ได้ และให้นำความในข้อ ๙ (๒) และข้อ ๙ วรรคสอง มาใช้บังคับในกรณีดังกล่าวด้วย

การคัดเลือกบุคคลเพื่อบรรจุเข้ารับราชการในฐานะผู้ทรงคุณวุฒิ ผู้เชี่ยวชาญ ผู้ชำนาญการ ให้เป็นไปตามมาตรฐานทั่วไปที่คณะกรรมการกลางข้าราชการหรือพนักงานส่วนท้องถิ่นกำหนด

ในกรณีที่มีเหตุพิเศษไม่จำเป็นต้องดำเนินการสอบแข่งขัน อาจคัดเลือกบุคคลเพื่อบรรจุเข้ารับราชการและแต่งตั้งให้ดำรงตำแหน่งได้ ทั้งนี้ ให้เป็นไปตามมาตรฐานทั่วไปที่คณะกรรมการกลางข้าราชการหรือพนักงานส่วนท้องถิ่นกำหนด โดยคำนึงถึงมาตรฐานที่ ก.พ. กำหนดด้วย

หมวด ๕

การแต่งตั้งและการให้พ้นจากตำแหน่ง

ข้อ ๑๑ การบรรจุและแต่งตั้งให้ดำรงตำแหน่งพนักงานส่วนท้องถิ่นตำแหน่งใด ให้คำนึงถึงความรู้ความสามารถ คุณสมบัติเฉพาะสำหรับตำแหน่ง รวมทั้งให้พิจารณาถึงคุณลักษณะความจำเป็นอื่น ที่ต้องใช้ในการปฏิบัติงานในตำแหน่งนั้นตามลักษณะงานของแต่ละองค์กรปกครองส่วนท้องถิ่น

การบรรจุบุคคลเข้ารับราชการเป็นพนักงานส่วนท้องถิ่น และการแต่งตั้งให้ดำรงตำแหน่ง ให้บรรจุและแต่งตั้ง จาก

(๑) ผู้สอบแข่งขันได้ตามลำดับที่การขึ้นบัญชี ตามข้อ ๙ (๒)

(๒) ผู้ได้รับคัดเลือก ตามข้อ ๑๐

(๓) กรณีอื่นตามที่กำหนดไว้ในกฎหมาย หรือตามมาตรฐานทั่วไปที่คณะกรรมการกลางข้าราชการหรือพนักงานส่วนท้องถิ่นกำหนด

ข้อ ๑๒ การย้ายพนักงานส่วนท้องถิ่นให้ไปดำรงตำแหน่งใด ให้เป็นไปตามคุณสมบัติเฉพาะ สำหรับตำแหน่งนั้น โดยคำนึงถึงความรู้ ความสามารถ ประสบการณ์ เพื่อประโยชน์แก่การบริหารงานของ องค์กรปกครองส่วนท้องถิ่นและการพัฒนาพนักงานส่วนท้องถิ่น

การย้ายพนักงานส่วนท้องถิ่นผู้ดำรงตำแหน่งใดไปแต่งตั้งให้ดำรงตำแหน่งอื่น ภายในองค์กรปกครองส่วนท้องถิ่นแห่งเดียวกัน ต้องย้ายไปแต่งตั้งให้ดำรงตำแหน่งในระดับเดียวกัน เว้นแต่กรณีการย้ายไปแต่งตั้งให้ดำรงตำแหน่งในระดับที่ต่ำกว่าเดิม ต้องเป็นไปตามความสมัครใจของพนักงาน ส่วนท้องถิ่นผู้นั้นและเป็นไปตามมาตรฐานทั่วไปที่คณะกรรมการกลางข้าราชการหรือพนักงานส่วนท้องถิ่นกำหนด

ข้อ ๑๓ การโอน การรับโอน พนักงานส่วนท้องถิ่น ข้าราชการตามกฎหมายอื่น ซึ่งไม่ใช่ ข้าราชการการเมือง หรือข้าราชการวิสามัญ สามารถกระทำได้เพื่อประโยชน์และประสิทธิภาพในการบริหารงานขององค์กรปกครองส่วนท้องถิ่นและการพัฒนาพนักงานส่วนท้องถิ่น

การโอน การรับโอน พนักงานส่วนท้องถิ่น ให้คณะกรรมการกลางข้าราชการ หรือพนักงานส่วนท้องถิ่น กำหนดหลักเกณฑ์ให้พนักงานส่วนท้องถิ่นแต่ละแห่งมีโอกาสโอนไปปฏิบัติหน้าที่ ในระหว่างองค์กรปกครองส่วนท้องถิ่นด้วยกันได้ โดยได้รับความเห็นชอบจากคณะกรรมการข้าราชการหรือพนักงานส่วนท้องถิ่น

การรับโอนข้าราชการตามกฎหมายอื่น ซึ่งไม่ใช่ข้าราชการการเมือง หรือ ข้าราชการวิสามัญมาบรรจุเป็นพนักงานส่วนท้องถิ่น อาจทำได้ถ้าเจ้าตัวสมัครใจ โดยผู้บริหารท้องถิ่นหรือผู้มีอำนาจตามกฎหมายที่จะรับโอนทำความตกลงกับผู้มีอำนาจสั่งบรรจุของส่วนราชการหรือหน่วยงานสังกัดเดิม แล้วเสนอเรื่องให้คณะกรรมการข้าราชการหรือพนักงานส่วนท้องถิ่นพิจารณาให้ความเห็นชอบ

การรับโอน ให้รับโอนมาแต่งตั้งให้ดำรงตำแหน่งในระดับที่ไม่สูงกว่าเดิมและรับเงินเดือน ในขั้นที่ไม่สูงกว่าเดิม เว้นแต่การรับโอนพนักงานส่วนท้องถิ่นหรือข้าราชการตามกฎหมายอื่น ผู้สอบแข่งขันได้ ผู้สอบคัดเลือกได้หรือผู้ได้รับคัดเลือกให้เป็นไปตามมาตรฐานทั่วไปที่คณะกรรมการกลางข้าราชการหรือพนักงานส่วนท้องถิ่นกำหนด

เพื่อประโยชน์ในการนับเวลาราชการ ให้ถือเวลาราชการของผู้ที่โอนมาในขณะที่ เป็นพนักงานส่วนท้องถิ่นหรือข้าราชการ ตามกฎหมายอื่นนั้น เป็นเวลาราชการในสังกัดใหม่ด้วย

ข้อ ๑๔ การเลื่อนพนักงานส่วนท้องถิ่นขึ้นแต่งตั้งให้ดำรงตำแหน่งในระดับที่สูงขึ้น ให้พิจารณาจากคุณสมบัติเฉพาะสำหรับตำแหน่ง ผลงาน ความรู้ ความสามารถ ความประพฤติ คุณธรรมและจริยธรรม ประวัติการปฏิบัติราชการ และการผ่านหลักสูตรอบรมตามที่คณะกรรมการกลางข้าราชการหรือพนักงานส่วนท้องถิ่นกำหนด โดยให้คำนึงถึงประโยชน์ที่องค์กรปกครองส่วนท้องถิ่นพึงจะได้รับ

การเลื่อนพนักงานส่วนท้องถิ่นขึ้นแต่งตั้งให้ดำรงตำแหน่งในระดับที่สูงขึ้น ให้เลื่อนและแต่งตั้งจากผู้สอบแข่งขันได้ ผู้สอบคัดเลือกได้หรือผู้ได้รับคัดเลือกให้ดำรงตำแหน่งนั้น

(ข้อ ๑๔ วรรคหนึ่ง แก้ไขเพิ่มเติม โดยประกาศ ก.ถ. เรื่อง กำหนดมาตรฐานกลางการบริหารงานบุคคล ส่วนท้องถิ่น (ฉบับที่ ๔) ลงวันที่ ๒๖ ธันวาคม พ.ศ. ๒๕๕๗)

ข้อ ๑๕ การออกจากราชการของพนักงานส่วนท้องถิ่น นอกจากเป็นไปตามมาตรฐานทั่วไปที่คณะกรรมการกลางข้าราชการหรือพนักงานส่วนท้องถิ่นกำหนดไว้แล้ว พนักงานส่วนท้องถิ่นออกจากราชการเมื่อ

(๑) ตาย

(๒) ลาออก และได้รับอนุญาตให้ลาออก

(๓) เป็นผู้ขาดคุณสมบัติทั่วไปหรือมีลักษณะต้องห้ามตาม ข้อ ๓

หมวด ๖

การเพิ่มพูนประสิทธิภาพ และเสริมสร้างแรงจูงใจในการปฏิบัติราชการ และการเลื่อนขั้นเงินเดือน

ข้อ ๑๖ ให้มีการเพิ่มพูนความรู้ ทักษะ ทักษะ ทักษะ ทักษะ คุณธรรมและ จริยธรรมเพื่อเป็นการเสริมสร้างและพัฒนาประสิทธิภาพในการปฏิบัติราชการและปฏิบัติตนของพนักงาน ส่วนท้องถิ่นตามมาตรฐานทั่วไปที่คณะกรรมการกลางข้าราชการหรือพนักงานส่วนท้องถิ่นกำหนด

ข้อ ๑๗ พนักงานส่วนท้องถิ่นผู้ใดปฏิบัติตนเหมาะสมกับการเป็นพนักงานส่วนท้องถิ่น และปฏิบัติราชการมีประสิทธิภาพและเกิดประสิทธิผลในระดับอันเป็นที่พอใจของทางราชการถือว่าผู้นั้น มีความชอบจะได้รับบำเหน็จความชอบซึ่งอาจเป็นคำชมเชย เครื่องเชิดชูเกียรติ รางวัล ประโยชน์ตอบแทนอื่น หรือการได้เลื่อนขั้นเงินเดือนตามควรแก่กรณี ตามมาตรฐานทั่วไปที่คณะกรรมการกลางข้าราชการหรือพนักงาน ส่วนท้องถิ่นกำหนด

ข้อ ๑๘ การเลื่อนขั้นเงินเดือนพนักงานส่วนท้องถิ่น ให้ผู้บริหารท้องถิ่นพิจารณา โดยคำนึงถึงคุณภาพและปริมาณงาน ประสิทธิภาพและประสิทธิผลของงานที่ได้ปฏิบัติมา ความสามารถและ ความอดสาหะในการปฏิบัติงาน ความมีคุณธรรมและจริยธรรม ตลอดจนการรักษาวินัยที่เหมาะสมกับการ เป็นพนักงานส่วนท้องถิ่นตามมาตรฐานทั่วไปที่คณะกรรมการกลางข้าราชการหรือพนักงานส่วนท้องถิ่น กำหนด

การเลื่อนขั้นเงินเดือนพนักงานส่วนท้องถิ่นที่อยู่ในหลักเกณฑ์ให้มี คณะกรรมการขึ้นพิจารณาโดยใช้หลักเกณฑ์และวิธีการในการเลื่อนขั้นเงินเดือนตามมาตรฐานทั่วไป ที่คณะกรรมการกลางข้าราชการหรือพนักงานส่วนท้องถิ่นกำหนด

สำหรับโควตาการเลื่อนขั้นเงินเดือนกรณีพิเศษ ให้เป็นตามมาตรฐานทั่วไปที่ คณะกรรมการกลางข้าราชการหรือพนักงานส่วนท้องถิ่นกำหนด โดยคำนึงถึงมติคณะรัฐมนตรีในเรื่องดังกล่าว

(ข้อ ๑๘ วรรคสอง แก้ไขเพิ่มเติม โดยประกาศ ก.ค. เรื่อง กำหนดมาตรฐานกลางการบริหารงานบุคคล ส่วนท้องถิ่น (ฉบับที่ ๔) ลงวันที่ ๒๖ ธันวาคม พ.ศ. ๒๕๕๓)

ข้อ ๑๙ การพัฒนาบุคคล ให้มีการพัฒนาผู้ได้รับการบรรจุเข้ารับราชการเป็นพนักงาน ส่วนท้องถิ่นก่อนมอบหมายหน้าที่ให้ปฏิบัติ เพื่อให้รู้ระเบียบแบบแผนของทางราชการ หลักและวิธีปฏิบัติราชการ บทบาทและหน้าที่ของข้าราชการในระบอบประชาธิปไตยอันมีพระมหากษัตริย์ทรงเป็นประมุข และแนวทาง ปฏิบัติตนเพื่อเป็นพนักงานส่วนท้องถิ่นที่ดี

ให้ผู้บังคับบัญชามีหน้าที่พัฒนาผู้อยู่ใต้บังคับบัญชาเพื่อเพิ่มพูนความรู้ ทักษะ ทักษะ ทักษะ ทักษะ คุณธรรมและจริยธรรม อันจะทำให้ปฏิบัติหน้าที่ราชการได้อย่างมีประสิทธิภาพ

ในการแต่งตั้งให้ดำรงตำแหน่งทางบริหาร ควรจัดให้มีการพัฒนาพนักงาน ส่วนท้องถิ่นผู้จะได้รับการเลื่อนตำแหน่งเพื่อเป็นการเพิ่มพูนความรู้ ทักษะ ทักษะ ทักษะ ทักษะ คุณธรรมและ จริยธรรม อันจะทำให้ปฏิบัติหน้าที่ราชการในตำแหน่งนั้นได้อย่างมีประสิทธิภาพ

ให้องค์กรปกครองส่วนท้องถิ่นสนับสนุนให้มีการพัฒนาพนักงานส่วนท้องถิ่น ได้มีโอกาสเพิ่มพูนความรู้ความสามารถในการปฏิบัติงานด้วย

ข้อ ๒๐ การประเมินผลการปฏิบัติงาน ให้ผู้บังคับบัญชามีหน้าที่ประเมินผลการปฏิบัติราชการของผู้ใต้บังคับบัญชาเพื่อใช้ประกอบการพิจารณาแต่งตั้ง เลื่อนขั้นเงินเดือน พัฒนาพนักงานส่วนท้องถิ่น เพิ่มพูนประสิทธิภาพในการปฏิบัติราชการ และมีหน้าที่เสริมสร้างแรงจูงใจให้ผู้ใต้บังคับบัญชาปฏิบัติตนเหมาะสมกับการเป็นพนักงานส่วนท้องถิ่นและปฏิบัติราชการมีประสิทธิภาพและเกิดประสิทธิผล

การประเมินผลการปฏิบัติงานให้คำนึงถึงระบบการบริหารผลงานที่เชื่อมโยงผลการปฏิบัติงานรายบุคคลไปสู่ผลการปฏิบัติงานระดับองค์กร คุณภาพและปริมาณงาน ประสิทธิภาพและประสิทธิผลของงานที่ได้ปฏิบัติมา ความสามารถและความอดสาหะในการปฏิบัติงาน ความมีคุณธรรมและจริยธรรมตลอดจนการรักษาวินัยที่เหมาะสมกับการเป็นพนักงานส่วนท้องถิ่น โดยจัดทำการประเมินอย่างน้อยปีละ ๒ ครั้ง และเปิดโอกาสให้ผู้ถูกประเมินชี้แจงหรือขอคำปรึกษาด้วย

(ข้อ ๒๐ วรรคสอง แก้ไขเพิ่มเติม โดยประกาศ ก.ถ. เรื่อง กำหนดมาตรฐานกลางการบริหารงานบุคคลส่วนท้องถิ่น (ฉบับที่ ๔) ลงวันที่ ๒๖ ธันวาคม พ.ศ. ๒๕๕๗)

หมวด ๗

วินัย การรักษาวินัย และการดำเนินการทางวินัย

ข้อ ๒๑ พนักงานส่วนท้องถิ่นต้องรักษาวินัยตามที่กำหนดเป็นข้อห้ามและข้อปฏิบัติ โดยเคร่งครัดอยู่เสมอ

ข้อห้ามและข้อปฏิบัติตามวรรคหนึ่ง ให้มีมาตรฐานเดียวกับที่บัญญัติไว้ในกฎหมายว่าด้วยระเบียบข้าราชการพลเรือน

ข้อ ๒๒ ให้ผู้บังคับบัญชามีหน้าที่เสริมสร้างและพัฒนาให้ผู้ใต้บังคับบัญชามีวินัย ป้องกันมิให้ผู้ใต้บังคับบัญชากระทำความผิดวินัย และดำเนินการทางวินัยแก่ผู้ใต้บังคับบัญชาซึ่งมีกรณีอันมีมูลที่ควร กล่าวหาว่ากระทำความผิดวินัย

ผู้บังคับบัญชาผู้ใดละเลยไม่ปฏิบัติหน้าที่ตามวรรคหนึ่ง หรือปฏิบัติหน้าที่ดังกล่าวโดยไม่สุจริต ให้ถือว่าผู้นั้นกระทำความผิดวินัย

ข้อ ๒๓ พนักงานส่วนท้องถิ่นผู้ใดฝ่าฝืนข้อห้ามหรือไม่ปฏิบัติตามข้อปฏิบัติทางวินัย ผู้นั้นเป็นผู้กระทำความผิดวินัยจึงต้องได้รับโทษทางวินัย เว้นแต่มีเหตุอันควรงดโทษ ทั้งนี้ การลงโทษทางวินัยให้มีมาตรฐานเดียวกับที่บัญญัติไว้ในกฎหมายว่าด้วยระเบียบข้าราชการพลเรือน

ข้อ ๒๔ การดำเนินการทางวินัยแก่พนักงานส่วนท้องถิ่นซึ่งมีกรณีอันมีมูลที่ควร กล่าวหาว่ากระทำความผิดวินัย ให้สอบสวนเพื่อให้ได้ความจริงและยุติธรรมโดยไม่ชักช้า เว้นแต่ เป็นกรณีที่ไม่จำเป็นต้องสอบสวน ซึ่งไม่ทำให้เสียความเป็นธรรมและจะสั่งให้ผู้ถูกกล่าวหาพักราชการหรือให้ออกจากราชการไว้ก่อน เพื่อรอฟังผลการสอบสวนพิจารณาก็ได้

การสอบสวนตามวรรคหนึ่ง อย่างน้อยต้องมีการแจ้งข้อกล่าวหาและสรุปพยานหลักฐานที่สนับสนุนข้อกล่าวหาให้ผู้ถูกกล่าวหาทราบ เพื่อให้ผู้ถูกกล่าวหามีโอกาสชี้แจงและนำสืบแก้ข้อกล่าวหา และ การให้สิทธิผู้ถูกกล่าวหาหน้าที่ปรึกษาหรือทนายความเข้าฟังในการชี้แจงหรือให้ปากคำของตน

กระบวนการสอบสวนให้เป็นไปตามมาตรฐานทั่วไปที่คณะกรรมการกลางข้าราชการหรือพนักงานส่วนท้องถิ่นกำหนด

ข้อ ๒๕ ผู้สั่งลงโทษต้องสั่งลงโทษให้เหมาะสมกับความผิดและมีให้เป็นไปโดยพยาบาล โดยอคติ หรือโดยโทสะจริตหรือลงโทษผู้ที่ไม่มีความผิด

การลงโทษพนักงานส่วนท้องถิ่นให้ทำเป็นคำสั่ง ในคำสั่งลงโทษให้แสดงข้อเท็จจริง พฤติการณ์การกระทำผิด ข้อกฎหมายและข้อพิจารณา ทั้งนี้ ให้ระบุสิทธิในการอุทธรณ์และระยะเวลาสำหรับการอุทธรณ์ไว้ในคำสั่งลงโทษด้วย

ข้อ ๒๖ พนักงานส่วนท้องถิ่นผู้ใดมีกรณีถูกกล่าวหาว่า กระทำหรือละเว้น การทำการใดที่พึงเห็นได้ว่าเป็นความผิดวินัยอย่างร้ายแรง และเป็นการกล่าวหาเป็นหนังสือต่อผู้บังคับบัญชา ของผู้นั้นหรือต่อผู้มีหน้าที่สืบสวนสอบสวน หรือตรวจสอบตามกฎหมายหรือระเบียบของทางราชการ หรือ เป็นการกล่าวหาเป็นหนังสือโดยผู้บังคับบัญชาของผู้นั้น หรือมีกรณีถูกฟ้องคดีอาญาหรือต้องหาว่ากระทำ ความผิดอาญา เว้นแต่ความผิดที่ได้กระทำโดยประมาทที่ไม่เกี่ยวกับราชการหรือความผิดลหุโทษ แม้ภายหลัง ผู้นั้นจะออกจากราชการไปแล้ว เว้นแต่ออกจากราชการเพราะตายก็ให้มีการสืบสวนหรือพิจารณาและ ดำเนินการทางวินัย ต่อไปได้เสมือนว่าผู้นั้นยังมีได้ออกจากราชการ

ข้อ ๒๗ เมื่อผู้บังคับบัญชาได้ดำเนินการทางวินัยหรือสั่งให้พนักงานส่วนท้องถิ่น ออกจากราชการไปแล้ว ให้มีการรายงานการดำเนินการทางวินัยหรือการสั่งให้ออกจากราชการดังกล่าวต่อ ผู้บังคับบัญชาตามลำดับชั้น เพื่อพิจารณาหรือตรวจสอบตามอำนาจหน้าที่ที่กำหนดในกฎหมายว่าด้วย ระเบียบบริหารงานบุคคลส่วนท้องถิ่น ทั้งนี้ ให้เป็นไปตามมาตรฐานทั่วไปที่คณะกรรมการกลางข้าราชการหรือ พนักงานส่วนท้องถิ่นกำหนด

ข้อ ๒๘ พนักงานส่วนท้องถิ่นซึ่งโอนมาจากพนักงานส่วนท้องถิ่นอื่น หรือข้าราชการ ตามกฎหมายอื่น ผู้ใดมีกรณีกระทำผิดวินัยอยู่ก่อนวันโอนมาบรรจุให้ผู้บังคับบัญชาของพนักงานส่วนท้องถิ่นผู้นั้น ดำเนินการทางวินัยต่อไปได้

หมวด ๘

การอุทธรณ์

ข้อ ๒๙ พนักงานส่วนท้องถิ่นผู้ใดถูกสั่งลงโทษทางวินัยให้มีสิทธิอุทธรณ์ได้ หลักเกณฑ์และวิธีการอุทธรณ์ และการพิจารณาอุทธรณ์ ให้เป็นไปตาม มาตรฐานทั่วไปที่คณะกรรมการกลางข้าราชการหรือพนักงานส่วนท้องถิ่นกำหนด และอย่างน้อยต้องมี สารสำคัญในเรื่อง สิทธิในการอุทธรณ์ สิทธิในการคัดค้านผู้พิจารณาอุทธรณ์ด้วยเหตุอันสมควร สิทธิในการ ชี้แจงหรือแถลงข้อเท็จจริงเพิ่มเติมตามความจำเป็น สิทธิการถอนอุทธรณ์ และการกำหนดระยะเวลาการ พิจารณาอุทธรณ์ ให้เป็นไปด้วยความรวดเร็วและเป็นธรรม

ข้อ ๓๐ พนักงานส่วนท้องถิ่นซึ่งโอนมาจากพนักงานส่วนท้องถิ่นอื่นหรือข้าราชการ ตามกฎหมายอื่น ผู้ใดถูกสั่งลงโทษทางวินัยอยู่ก่อนวันโอนมาบรรจุและผู้นั้นมีสิทธิอุทธรณ์ได้ตามกฎหมาย ว่าด้วยระเบียบข้าราชการหรือพนักงานส่วนท้องถิ่นที่โอนมานั้นแต่ยังมีได้ใช้สิทธิอุทธรณ์ตามกฎหมายดังกล่าว หรือได้ใช้สิทธิอุทธรณ์แต่การพิจารณายังไม่แล้วเสร็จ ก็ให้ผู้นั้นมีสิทธิอุทธรณ์ หรือมีสิทธิได้รับการพิจารณา อุทธรณ์ต่อไปได้แล้วแต่กรณี

หมวด ๙
การร้องทุกข์

ข้อ ๓๑ พนักงานส่วนท้องถิ่นผู้ใดถูกสั่งให้ออกจากราชการหรือเห็นว่าผู้บังคับบัญชาใช้อำนาจหน้าที่ปฏิบัติต่อตนโดยไม่ถูกต้องหรือไม่ปฏิบัติต่อตนให้ถูกต้องตามกฎหมาย หรือมีความคับข้องใจอันเกิดจากการปฏิบัติของผู้บังคับบัญชาต่อตน ให้ผู้นั้นมีสิทธิร้องทุกข์ได้

หลักเกณฑ์และวิธีการร้องทุกข์และการพิจารณาเรื่องร้องทุกข์ให้เป็นไปตามมาตรฐานทั่วไปที่คณะกรรมการกลางข้าราชการหรือพนักงานส่วนท้องถิ่นกำหนด โดยมีหลักประกันและหลักเกณฑ์พื้นฐานเช่นเดียวกับหลักเกณฑ์และวิธีการอุทธรณ์และการพิจารณาอุทธรณ์ เว้นแต่การร้องทุกข์กรณีพนักงานส่วนท้องถิ่นเห็นว่าผู้บังคับบัญชาใช้อำนาจหน้าที่ปฏิบัติต่อตนโดยไม่ถูกต้อง หรือไม่ปฏิบัติต่อตนให้ถูกต้องตามกฎหมายหรือมีความคับข้องใจอันเกิดจากการปฏิบัติของผู้บังคับบัญชาต่อตน อาจกำหนดขั้นตอนการทำความเข้าใจกันระหว่างพนักงานส่วนท้องถิ่นผู้นั้นกับผู้บังคับบัญชาเพื่อแก้ปัญหาในขั้นต้นก่อนก็ได้

หมวด ๑๐

การบริหารงานบุคคลของพนักงานครูส่วนท้องถิ่น

ข้อ ๓๒ พนักงานครูส่วนท้องถิ่น ได้แก่ พนักงานส่วนท้องถิ่นซึ่งดำรงตำแหน่งเป็นผู้สอนประจำในสถานศึกษาขององค์กรปกครองส่วนท้องถิ่นหรือดำรงตำแหน่งอื่นซึ่งมีหน้าที่เป็นผู้บริหารหรือให้การศึกษาในสถานศึกษาขององค์กรปกครองส่วนท้องถิ่น หรือดำรงตำแหน่งที่มีหน้าที่เกี่ยวกับการให้การศึกษาซึ่งไม่สังกัดสถานศึกษาขององค์กรปกครองส่วนท้องถิ่น

ให้คณะกรรมการกลางข้าราชการหรือพนักงานส่วนท้องถิ่นนำกฎหมายว่าด้วยระเบียบข้าราชการครูในส่วนที่เกี่ยวข้องมาใช้บังคับกับการบริหารงานบุคคลของพนักงานครูส่วนท้องถิ่นโดยอนุโลม

หมวด ๑๑

การบริหารงานบุคคลของลูกจ้าง

ข้อ ๓๓ การบริหารงานบุคคลสำหรับลูกจ้างขององค์กรปกครองส่วนท้องถิ่น ให้คณะกรรมการกลางข้าราชการหรือพนักงานส่วนท้องถิ่นกำหนดมาตรฐานทั่วไป หลักเกณฑ์หรือวิธีปฏิบัติให้เหมาะสมกับลักษณะการปฏิบัติงานของลูกจ้างในแต่ละองค์กรปกครองส่วนท้องถิ่น ทั้งนี้ ให้นำข้อกำหนดในประกาศฉบับนี้มาใช้บังคับโดยอนุโลม

บทเฉพาะกาล

ข้อ ๓๔ ผู้ใดเป็นพนักงานส่วนท้องถิ่นวิสามัญตามพระราชบัญญัติระเบียบข้าราชการกรุงเทพมหานคร พ.ศ. ๒๕๒๘ หรือพระราชกฤษฎีการะเบียบพนักงานเทศบาล พ.ศ. ๒๕๐๖ ประกอบกับพระราชกฤษฎีการะเบียบพนักงานเทศบาล พ.ศ. ๒๕๑๙ อยู่ในวันที่ประกาศฉบับนี้ใช้บังคับ ให้ผู้นั้นเป็นพนักงานส่วนท้องถิ่นวิสามัญตามกฎหมายนั้นต่อไป

ข้อ ๓๕ การใดที่ได้ดำเนินการตามกฎหมายว่าด้วยระเบียบข้าราชการหรือพนักงานส่วนท้องถิ่นที่ใช้อยู่ก่อนวันที่ประกาศฉบับนี้ใช้บังคับและมีได้กำหนดไว้ในประกาศฉบับนี้ให้ใช้บังคับได้ต่อไปเท่าที่ไม่ขัดหรือแย้งกับประกาศฉบับนี้

ประกาศ ณ วันที่ ๒๕ มิถุนายน พ.ศ. ๒๕๔๔

นายอาษา เมฆสุวรรณค์

ประธานกรรมการมาตรฐานการบริหารงานบุคคลส่วนท้องถิ่น

**หมายเหตุ ประกาศในราชกิจจานุเบกษา เล่ม ๑๑๘ ตอนพิเศษ ๖๒ ง ลงวันที่ ๒ กรกฎาคม ๒๕๔๔



ประกาศคณะกรรมการกลางข้าราชการองค์การบริหารส่วนจังหวัด
เรื่อง มาตรฐานทั่วไปเกี่ยวกับการคัดเลือกกรณีที่มีเหตุพิเศษที่ไม่จำเป็นต้องสอบแข่งขัน พ.ศ. ๒๕๖๓

โดยที่เป็นการสมควรให้มีการปรับปรุงมาตรฐานทั่วไปเกี่ยวกับการคัดเลือกกรณีที่มีเหตุพิเศษที่ไม่จำเป็นต้องสอบแข่งขันให้สอดคล้องกับประกาศคณะกรรมการกลางข้าราชการองค์การบริหารส่วนจังหวัด เรื่อง มาตรฐานทั่วไปเกี่ยวกับการคัดเลือก พ.ศ. ๒๕๖๐ ที่กำหนดให้การคัดเลือกกรณีที่มีเหตุพิเศษที่ไม่จำเป็นต้องสอบแข่งขันเพื่อบรรจุบุคคลเข้ารับราชการและแต่งตั้งให้เป็นข้าราชการองค์การบริหารส่วนจังหวัดให้เป็นไปตามหลักเกณฑ์และเงื่อนไขที่ ก.จ. กำหนด เพื่อประโยชน์ในการปฏิรูปการบริหารงานบุคคลขององค์การบริหารส่วนจังหวัด ให้มีมาตรฐานและเป็นไปอย่างมีประสิทธิภาพบนพื้นฐานของระบบคุณธรรม และสอดคล้องกับมาตรา ๒๗ แห่งรัฐธรรมนูญแห่งราชอาณาจักรไทย พุทธศักราช ๒๕๖๐

อาศัยอำนาจตามมาตรา ๑๗ (๕) แห่งพระราชบัญญัติระเบียบบริหารงานบุคคลส่วนท้องถิ่น พ.ศ. ๒๕๔๒ ข้อ ๑๐ แห่งประกาศคณะกรรมการมาตรฐานการบริหารงานบุคคลส่วนท้องถิ่น เรื่อง กำหนดมาตรฐานกลางการบริหารงานบุคคลส่วนท้องถิ่น ลงวันที่ ๒๕ มิถุนายน พ.ศ. ๒๕๔๔ และ ข้อ ๕ วรรคสอง แห่งประกาศคณะกรรมการกลางข้าราชการองค์การบริหารส่วนจังหวัด เรื่อง มาตรฐานทั่วไปเกี่ยวกับการคัดเลือก พ.ศ. ๒๕๖๐ ลงวันที่ ๒๔ มีนาคม ๒๕๖๐ และมติคณะกรรมการกลางข้าราชการองค์การบริหารส่วนจังหวัด ในการประชุมครั้งที่ ๖/๒๕๖๓ เมื่อวันที่ ๒๔ กันยายน ๒๕๖๓ จึงออกประกาศไว้ ดังนี้

ข้อ ๑ ประกาศนี้เรียกว่า ประกาศคณะกรรมการกลางข้าราชการองค์การบริหารส่วนจังหวัด เรื่อง มาตรฐานทั่วไปเกี่ยวกับการคัดเลือกกรณีที่มีเหตุพิเศษที่ไม่จำเป็นต้องสอบแข่งขัน พ.ศ. ๒๕๖๓

ข้อ ๒ ประกาศนี้ให้ใช้บังคับตั้งแต่วันถัดจากวันประกาศเป็นต้นไป

ข้อ ๓ ให้ยกเลิกประกาศคณะกรรมการกลางข้าราชการองค์การบริหารส่วนจังหวัด เรื่อง มาตรฐานทั่วไปเกี่ยวกับการคัดเลือกกรณีที่มีเหตุพิเศษที่ไม่จำเป็นต้องสอบแข่งขัน พ.ศ. ๒๕๖๐

บรรดาประกาศ หรือหนังสือสั่งการอื่นใดซึ่งขัดหรือแย้งกับประกาศนี้ ให้ใช้ประกาศนี้แทน

ข้อ ๔ ส่วนราชการ หมายความว่า กระทรวง ทบวง กรม หรือส่วนราชการที่เรียกชื่ออย่างอื่น และมีฐานะเป็นกรม หรือหน่วยงานใดของรัฐที่มีฐานะเป็นส่วนราชการตามกฎหมายว่าด้วยระเบียบบริหารราชการแผ่นดิน และกฎหมายว่าด้วยการปรับปรุงกระทรวง ทบวง กรม และองค์กรปกครองส่วนท้องถิ่น

หมวด ๑
บททั่วไป

ข้อ ๕ การคัดเลือกในกรณีที่มีเหตุพิเศษที่ไม่จำเป็นต้องสอบแข่งขัน เพื่อบรรจุบุคคลเป็นข้าราชการองค์การบริหารส่วนจังหวัด ให้องค์การบริหารส่วนจังหวัดเป็นผู้ดำเนินการคัดเลือก

ข้อ ๖ องค์การบริหารส่วนจังหวัด อาจคัดเลือกบุคคลเพื่อบรรจุเข้ารับราชการและแต่งตั้งให้ดำรงตำแหน่งข้าราชการองค์การบริหารส่วนจังหวัด โดยไม่ต้องดำเนินการสอบแข่งขันได้ในกรณีเหตุพิเศษ ดังนี้

(๑) กรณีการบรรจุและแต่งตั้งผู้ได้รับทุนเล่าเรียนหลวง ทุนรัฐบาล หรือทุนขององค์การบริหารส่วนจังหวัดในสาขาวิชาที่คณะกรรมการกลางข้าราชการองค์การบริหารส่วนจังหวัดกำหนดเพื่อศึกษาวิชาในประเทศหรือต่างประเทศ

(๒) กรณีการบรรจุและแต่งตั้งผู้สำเร็จการศึกษาตามหลักสูตรที่คณะกรรมการกลางข้าราชการองค์การบริหารส่วนจังหวัดกำหนดให้องค์การบริหารส่วนจังหวัดจัดให้มีการศึกษาขึ้นเพื่อเข้ารับราชการในองค์การบริหารส่วนจังหวัดนั้นโดยเฉพาะ

(๓) กรณีการบรรจุและแต่งตั้งผู้สำเร็จการศึกษาในคุณสมบัติที่คณะกรรมการกลางข้าราชการองค์การบริหารส่วนจังหวัดกำหนดให้คัดเลือกเพื่อบรรจุบุคคลเข้ารับราชการในกรณีพิเศษได้

(๔) กรณีการบรรจุและแต่งตั้งผู้สอบแข่งขันได้ ซึ่งไม่สามารถมารับการบรรจุได้ เมื่อถึงลำดับที่ที่สอบได้ เนื่องจากอยู่ในระหว่างการรับราชการทหารตามกฎหมายว่าด้วยการรับราชการทหาร และได้มารายงานตัวขอรับการบรรจุ เมื่อบัญชีผู้สอบแข่งขันได้ที่ผู้นั้นสอบได้ถูกยกเลิกไปแล้ว

(๕) กรณีการบรรจุและแต่งตั้งผู้สอบแข่งขันได้ ซึ่งถูกยกเลิกการขึ้นบัญชีผู้สอบแข่งขันได้ เนื่องจากได้มารายงานตัวเพื่อขอรับการบรรจุแล้ว แต่มีเหตุที่ไม่อาจเข้าปฏิบัติหน้าที่ราชการในตำแหน่งที่สอบแข่งขันได้ตามกำหนดเวลาที่ทางราชการจะบรรจุและแต่งตั้ง

(๖) กรณีการบรรจุและแต่งตั้งบุคคลที่มีความรู้ ความสามารถ เข้ารับราชการในฐานะผู้เชี่ยวชาญหรือผู้ชำนาญการพิเศษ

(๗) กรณีการบรรจุและแต่งตั้งคนพิการเข้ารับราชการ

(๘) กรณีการบรรจุและแต่งตั้งบุคคลผู้มีผลงานเป็นที่ประจักษ์ระดับประเทศให้ดำรงตำแหน่งข้าราชการครูองค์การบริหารส่วนจังหวัด

(๙) กรณีอื่น ๆ ตามที่คณะกรรมการกลางข้าราชการองค์การบริหารส่วนจังหวัดกำหนด

ผู้ที่ได้รับการบรรจุและแต่งตั้งตามประกาศนี้ ต้องอยู่ปฏิบัติราชการในองค์การบริหารส่วนจังหวัดที่บรรจุและแต่งตั้งเป็นเวลาไม่น้อยกว่าห้าปี จึงโอนไปองค์กรปกครองส่วนท้องถิ่นอื่นหรือส่วนราชการอื่นได้

หมวด ๒

การดำเนินการคัดเลือก

ข้อ ๗ ในการคัดเลือกตามวรรคหนึ่ง (๑) (๒) (๓) (๗) (๘) และ (๙) ให้แต่งตั้งคณะกรรมการคัดเลือกขึ้นคณะหนึ่ง ประกอบด้วย

- | | |
|--|---------------|
| (๑) นายองค์การบริหารส่วนจังหวัด | เป็นประธาน |
| (๒) ผู้ที่มีความรู้ความสามารถในตำแหน่งที่จะคัดเลือก | เป็นกรรมการ |
| (๓) ผู้แทนส่วนราชการส่วนกลางหรือส่วนภูมิภาค
ที่มีลักษณะงานเกี่ยวกับตำแหน่งที่จะคัดเลือก | เป็นกรรมการ |
| (๔) ปลัดองค์การบริหารส่วนจังหวัด | เป็นกรรมการ |
| (๕) หัวหน้าส่วนราชการที่เป็นผู้บังคับบัญชาของตำแหน่งนั้น | เป็นกรรมการ |
| (๖) ข้าราชการองค์การบริหารส่วนจังหวัด
ที่มีหน้าที่รับผิดชอบเกี่ยวกับการบริหารงานบุคคล | เป็นเลขานุการ |

/ ข้อ ๘

ข้อ ๘ ในการคัดเลือกตามวรรคหนึ่ง (๑) (๒) (๓) (๔) (๕) และ (๖) ให้องค์การบริหารส่วนจังหวัด ประกาศรับสมัครคัดเลือกตามที่คณะกรรมการคัดเลือกกำหนด โดยระบุรายละเอียดในเรื่องต่างๆ ดังนี้

(๑) ตำแหน่งและจำนวนตำแหน่งที่จะบรรจุและเงินเดือนที่จะได้รับ
(๒) จำนวนตำแหน่งว่างครั้งแรก
(๓) ลักษณะงานที่ปฏิบัติของตำแหน่ง
(๔) คุณสมบัติทั่วไป ลักษณะต้องห้าม และคุณสมบัติเฉพาะสำหรับตำแหน่งของผู้มีสิทธิสมัครเข้ารับการคัดเลือก

(๕) กำหนดการและวิธีการรับสมัคร
(๖) เอกสารและหลักฐานที่ใช้ในการสมัคร
(๗) การประกาศรายชื่อผู้มีสิทธิเข้ารับการคัดเลือกและกำหนดวัน เวลา สถานที่คัดเลือก
(๘) หลักสูตรและวิธีการคัดเลือก ที่ครอบคลุมการทดสอบความรู้ ความสามารถ ทักษะ และสมรรถนะที่จำเป็นของตำแหน่ง ซึ่งอาจพิจารณากำหนดวิธีการคัดเลือกโดยวิธีการสัมภาษณ์ วิธีสอบข้อเขียน วิธีสอบปฏิบัติ วิธีอื่นใดวิธีหนึ่งหรือหลายวิธีก็ได้ ตามความเหมาะสม

(๙) หลักเกณฑ์การตัดสิน
(๑๐) การประกาศขึ้นบัญชีผู้ผ่านการคัดเลือกตามลำดับที่
(๑๑) การบรรจุและแต่งตั้ง
(๑๒) เงื่อนไขหรือข้อความอื่น ๆ ที่ผู้สมัครควรทราบ

ข้อ ๙ การประกาศรับสมัครคัดเลือก ให้เผยแพร่ประกาศรับสมัครคัดเลือกก่อนวันรับสมัครคัดเลือกไม่น้อยกว่าสิบวันทำการ โดยประกาศรับสมัครบนเว็บไซต์ขององค์การบริหารส่วนจังหวัด เว็บไซต์ของสำนักงานส่งเสริมการปกครองท้องถิ่นจังหวัด หรือสื่ออิเล็กทรอนิกส์อื่นใด ปิดประกาศในที่เปิดเผย ณ สถานที่รับสมัคร หรือช่องทางอื่นใด โดยกำหนดระยะเวลาการรับสมัครคัดเลือกไม่น้อยกว่าห้าวันทำการ

ข้อ ๑๐ ให้ผู้ประสงค์จะสมัครคัดเลือกต้องยื่นใบสมัครตามแบบที่กำหนด พร้อมหลักฐานการศึกษาและเอกสารอื่นที่เกี่ยวข้องตามที่คณะกรรมการคัดเลือกกำหนด โดยให้ผู้สมัครเข้ารับการคัดเลือกเสียค่าธรรมเนียมในอัตราเดียวกับค่าธรรมเนียมสอบแข่งขัน ค่าธรรมเนียมสมัครเข้ารับการคัดเลือกนี้จะไม่จ่ายคืนให้เมื่อได้มีการรับสมัครคัดเลือกเสร็จเรียบร้อยแล้ว

ข้อ ๑๑ ให้คณะกรรมการคัดเลือก ดำเนินการคัดเลือกตามหลักสูตรและวิธีการคัดเลือกที่กำหนด โดยคณะกรรมการคัดเลือกอาจตั้งกรรมการสัมภาษณ์ กรรมการออกข้อสอบ กรรมการทดสอบการปฏิบัติงาน หรือกรรมการอื่นหรือเจ้าหน้าที่ เพื่อดำเนินการในเรื่องต่าง ๆ ได้ตามความจำเป็น

ข้อ ๑๒ ประกาศรายชื่อผู้มีสิทธิเข้ารับการคัดเลือกตามหลักสูตรและวิธีการคัดเลือกตามที่คณะกรรมการคัดเลือกกำหนด โดยให้เผยแพร่ประกาศก่อนวันคัดเลือกไม่น้อยกว่าห้าวันทำการ

ข้อ ๑๓ เมื่อได้ดำเนินการคัดเลือกเสร็จแล้ว ให้คณะกรรมการคัดเลือกรายงานผลการคัดเลือกต่อนายกองค์การบริหารส่วนจังหวัด โดยจัดทำบัญชีรายชื่อผู้ผ่านการคัดเลือกและจัดเรียงลำดับตามผลคะแนน เพื่อให้องค์การบริหารส่วนจังหวัดประกาศผลการคัดเลือกเพื่อบรรจุและแต่งตั้งให้ดำรงตำแหน่งที่ว่างเรียงตามลำดับที่

/ หมวด ๓ 

หมวด ๓

ผู้ได้รับทุนเล่าเรียนหลวง ทุนรัฐบาล หรือทุนขององค์การบริหารส่วนจังหวัด

ข้อ ๓๔ การคัดเลือกเพื่อบรรจุและแต่งตั้งผู้ได้รับทุนเล่าเรียนหลวง ทุนรัฐบาล หรือทุนขององค์การบริหารส่วนจังหวัด ในสาขาวิชาที่คณะกรรมการกลางข้าราชการองค์การบริหารส่วนจังหวัดกำหนด เพื่อศึกษาวิชาในประเทศหรือต่างประเทศ

ให้นำหลักเกณฑ์ วิธีการ และเงื่อนไข ตามที่กำหนดไว้ในหมวด ๒ มาใช้บังคับ

ข้อ ๓๕ ในกรณีที่มีผู้ผ่านการคัดเลือกมากกว่าจำนวนตำแหน่งว่าง และภายหลังมีตำแหน่งว่างเพิ่มอีก ก็อาจบรรจุและแต่งตั้งผู้ผ่านการคัดเลือกที่เหลืออยู่ในลำดับที่ถัดไปตามประกาศผลการคัดเลือกนั้น โดยบัญชีมีอายุไม่เกินหนึ่งปีนับแต่ประกาศผลการคัดเลือก

หมวด ๔

ผู้สำเร็จการศึกษาตามหลักสูตร

ที่คณะกรรมการกลางข้าราชการองค์การบริหารส่วนจังหวัดกำหนด

ข้อ ๓๖ การคัดเลือกเพื่อบรรจุและแต่งตั้งผู้สำเร็จการศึกษาตามหลักสูตรที่คณะกรรมการกลางข้าราชการองค์การบริหารส่วนจังหวัดกำหนดให้องค์การบริหารส่วนจังหวัดจัดให้มีการศึกษาขึ้นเพื่อเข้ารับราชการในองค์การบริหารส่วนจังหวัดนั้นโดยเฉพาะ ทั้งนี้ องค์การบริหารส่วนจังหวัดใดจัดให้มีการศึกษาดังกล่าว จะต้องขอทำความตกลง โดยเสนอเหตุผลความจำเป็นและได้รับความเห็นชอบจากคณะกรรมการกลางข้าราชการองค์การบริหารส่วนจังหวัดก่อน

ให้นำหลักเกณฑ์ วิธีการ และเงื่อนไข ตามที่กำหนดไว้ในหมวด ๒ มาใช้บังคับ

หมวด ๕

ผู้สำเร็จการศึกษาในคุณวุฒิ

ที่คณะกรรมการกลางข้าราชการองค์การบริหารส่วนจังหวัดกำหนด

ข้อ ๓๗ การคัดเลือกผู้สำเร็จการศึกษาในคุณวุฒิที่คณะกรรมการกลางข้าราชการองค์การบริหารส่วนจังหวัดกำหนดให้คัดเลือกเพื่อบรรจุบุคคลเข้ารับราชการในกรณีพิเศษที่แจ้งเป็นหนังสือ โดยคุณวุฒิที่จะคัดเลือกเพื่อบรรจุและแต่งตั้งจะต้องเป็นคุณวุฒิที่ตรงตามคุณสมบัติเฉพาะสำหรับตำแหน่งของตำแหน่งที่จะบรรจุและแต่งตั้ง

ให้นำหลักเกณฑ์ วิธีการ และเงื่อนไข ตามที่กำหนดไว้ในหมวด ๒ มาใช้บังคับ

ข้อ ๓๘ ในกรณีที่มีผู้ผ่านการคัดเลือกมากกว่าจำนวนตำแหน่งว่าง และภายหลังมีตำแหน่งว่างเพิ่มอีก ก็อาจบรรจุและแต่งตั้งผู้ผ่านการคัดเลือกที่เหลืออยู่ในลำดับที่ถัดไปตามประกาศผลการคัดเลือกนั้น โดยบัญชีมีอายุไม่เกินหนึ่งปีนับแต่ประกาศผลการคัดเลือก

หมวด ๖

**ผู้สอบแข่งขันได้ อยู่ในระหว่างการรับราชการทหาร
ตามกฎหมายว่าด้วยการรับราชการทหาร**

ข้อ ๑๙ การคัดเลือกผู้สอบแข่งขันได้ ซึ่งไม่สามารถรับการบรรจุได้เมื่อถึงลำดับที่ที่สอบได้ เนื่องจากอยู่ในระหว่างการรับราชการทหารตามกฎหมายว่าด้วยการรับราชการทหาร และได้มารายงานตัวขอรับการบรรจุเมื่อบัญชีผู้สอบแข่งขันได้ที่ผู้นั้นสอบได้ถูกยกเลิกไปแล้ว ให้ดำเนินการ ดังนี้

(๑) ให้ผู้ประสงค์จะขอรับการบรรจุยื่นใบสมัครตามแบบที่กำหนดและหนังสือรับรองประวัติการรับราชการทหารตามแบบที่กำหนด พร้อมด้วยสำเนาหลักฐานการศึกษาและสำเนาหลักฐานการรับราชการทหารตามกฎหมายว่าด้วยการรับราชการทหารที่องค์การบริหารส่วนจังหวัดที่ประสงค์ขอรับการบรรจุแต่งตั้ง

(๒) เมื่อองค์การบริหารส่วนจังหวัด ได้พิจารณาแล้วเห็นว่า ผู้นั้นพ้นจากราชการทหารโดยไม่มี ความเสียหายและมารายงานตัวเพื่อขอรับการบรรจุเข้ารับราชการภายในหนึ่งร้อยแปดสิบวันนับแต่วันพ้นจากราชการทหาร หากองค์การบริหารส่วนจังหวัดนั้นมีตำแหน่งที่ผู้นั้นสอบแข่งขันได้ว่างอยู่และประสงค์ที่จะบรรจุ แต่งตั้ง ให้ดำเนินการสั่งบรรจุและแต่งตั้งให้ดำรงตำแหน่งนั้นได้

หมวด ๗

ผู้สอบแข่งขันได้ ซึ่งถูกยกเลิกการขึ้นบัญชีผู้สอบแข่งขันได้

ข้อ ๒๐ การคัดเลือกผู้สอบแข่งขันได้ ซึ่งถูกยกเลิกการขึ้นบัญชีผู้สอบแข่งขันได้ เนื่องจากได้มา รายงานตัวเพื่อขอรับการบรรจุแล้วแต่มีเหตุผลที่ไม่อาจเข้าปฏิบัติหน้าที่ราชการในตำแหน่งที่สอบแข่งขันได้ ตามกำหนดเวลาที่ทางราชการจะบรรจุและแต่งตั้ง ให้ดำเนินการ ดังนี้

(๑) ให้ผู้ประสงค์จะขอรับการบรรจุยื่นหนังสือแสดงความจำนงขอบรรจุเข้ารับราชการและ เข้าปฏิบัติหน้าที่ราชการภายในอายุบัญชีผู้สอบแข่งขัน

(๒) เมื่อองค์การบริหารส่วนจังหวัดได้พิจารณาแล้วประสงค์ที่จะบรรจุผู้นั้นเข้ารับราชการ และองค์การบริหารส่วนจังหวัดนั้นมีตำแหน่งที่ผู้นั้นสอบแข่งขันได้ว่างอยู่ ให้ดำเนินการสั่งบรรจุและแต่งตั้ง ให้ดำรงตำแหน่งนั้นได้

หมวด ๘

**บุคคลที่มีความรู้ ความสามารถ
เข้ารับราชการในฐานะผู้เชี่ยวชาญหรือผู้ชำนาญการพิเศษ**

ข้อ ๒๑ การคัดเลือกบุคคลที่มีความรู้ ความสามารถ เพื่อบรรจุเข้ารับราชการ ในฐานะผู้เชี่ยวชาญหรือผู้ชำนาญการพิเศษในองค์การบริหารส่วนจังหวัด ให้ดำเนินการ ดังนี้

(๑) ในการขอกำหนดตำแหน่งผู้เชี่ยวชาญหรือผู้ชำนาญการพิเศษ ให้องค์การบริหารส่วนจังหวัด รายงานคณะกรรมการข้าราชการองค์การบริหารส่วนจังหวัดพิจารณาโดยความเห็นชอบจากคณะกรรมการกลาง ข้าราชการองค์การบริหารส่วนจังหวัด

(๒) การขอกำหนดตำแหน่งผู้เชี่ยวชาญหรือผู้ชำนาญการพิเศษ ให้คณะกรรมการข้าราชการองค์การบริหารส่วนจังหวัด และคณะกรรมการกลางข้าราชการองค์การบริหารส่วนจังหวัดพิจารณาให้ความเห็นชอบภายใต้เงื่อนไข ดังนี้

(๒.๑) ลักษณะหน้าที่ ความรับผิดชอบขององค์การบริหารส่วนจังหวัดมีความจำเป็นต้องใช้บุคลากรที่มีความรู้ ความสามารถและความชำนาญงานในระดับผู้เชี่ยวชาญหรือผู้ชำนาญการพิเศษหรือผู้ที่มีความรู้ ความสามารถและความชำนาญงานเทียบได้ในระดับเดียวกัน

(๒.๒) มีการกำหนดตำแหน่งผู้เชี่ยวชาญ หรือผู้ชำนาญการพิเศษ เพื่อรองรับลักษณะหน้าที่ความรับผิดชอบตาม (๒.๑) โดยพิจารณากำหนดตำแหน่งให้เหมาะสมกับความยากและคุณภาพของงานในตำแหน่งนั้น

(๒.๓) บุคคลที่จะรับการบรรจุต้องไม่เคยรับราชการมาก่อน และต้องมีคุณสมบัติทั่วไป และไม่มีลักษณะต้องห้ามในการรับราชการ

(๒.๔) บุคคลที่จะรับการบรรจุต้องมีคุณสมบัติตรงตามคุณสมบัติเฉพาะสำหรับตำแหน่งนั้น ตามมาตรฐานกำหนดตำแหน่งสำหรับตำแหน่งประเภทวิชาการระดับปฏิบัติการ

(๒.๕) บุคคลที่จะรับการบรรจุให้ดำรงตำแหน่งประเภทใด ระดับใด ให้เป็นไปตามหลักเกณฑ์การเทียบประสบการณ์ ดังนี้

(ก) คุณวุฒิปริญญาตรี หรือคุณวุฒิอย่างอื่นที่เทียบได้ในระดับเดียวกัน ระดับชำนาญการพิเศษ ต้องมีประสบการณ์ ๓๐ ปี ระดับเชี่ยวชาญ ต้องมีประสบการณ์ ๓๒ ปี

(ข) คุณวุฒิปริญญาโท หรือคุณวุฒิอย่างอื่นที่เทียบได้ในระดับเดียวกัน ระดับชำนาญการพิเศษ ต้องมีประสบการณ์ ๘ ปี ระดับเชี่ยวชาญ ต้องมีประสบการณ์ ๑๐ ปี

(ค) คุณวุฒิปริญญาเอก หรือคุณวุฒิอย่างอื่นที่เทียบได้ในระดับเดียวกัน ระดับชำนาญการพิเศษ ต้องมีประสบการณ์ ๖ ปี ระดับเชี่ยวชาญ ต้องมีประสบการณ์ ๘ ปี

(๓) ให้องค์การบริหารส่วนจังหวัดที่มีความจำเป็นอย่างยิ่งเพื่อประโยชน์แก่ราชการที่จะต้องบรรจุบุคคลเข้ารับราชการในฐานะผู้เชี่ยวชาญ หรือผู้ชำนาญการพิเศษในองค์การบริหารส่วนจังหวัด เสนอเหตุผลและความจำเป็น คำชี้แจงประวัติและผลงานของผู้ที่จะบรรจุเข้ารับราชการ ซึ่งจะต้องเป็นผู้ที่มีความรู้ ความสามารถและความชำนาญงานสูงในระดับผู้เชี่ยวชาญหรือผู้ชำนาญการพิเศษแล้วแต่กรณี และมีความเหมาะสมกับลักษณะงานในตำแหน่งที่ขอบรรจุและแต่งตั้ง โดยพิจารณาจากคุณวุฒิการศึกษา ประวัติการทำงาน และแสดงผลงานที่ได้ปฏิบัติตามแบบที่กำหนด โดยแสดงรายละเอียด ดังนี้

(๓.๑) บุคคลที่จะบรรจุเข้ารับราชการ คุณวุฒิ ตำแหน่งที่จะบรรจุ และระดับตำแหน่ง

(๓.๒) รายละเอียดหน้าที่ ความรับผิดชอบ และปริมาณงานของตำแหน่งที่จะบรรจุ

(๓.๓) เหตุผลความจำเป็นในการขอบรรจุบุคคลดังกล่าว

(๓.๔) ประโยชน์ที่ทางราชการจะได้รับจากการบรรจุบุคคลดังกล่าว

(๓.๕) ประสบการณ์การทำงานของบุคคลที่จะบรรจุเข้ารับราชการพร้อมเอกสารหลักฐานที่เกี่ยวข้อง โดยต้องมีหนังสือรับรองประวัติการทำงานจากนายจ้างหรือสถานประกอบการทุกแห่งที่บุคคลนั้นได้เคยปฏิบัติงาน

ข้อ ๒๒ กรณีที่องค์การบริหารส่วนจังหวัด ขอบรรจุบุคคลเข้ารับราชการตามข้อ (๒.๒) แต่ยังมีได้ กำหนดตำแหน่งผู้เชี่ยวชาญหรือผู้ชำนาญการพิเศษ ให้องค์การบริหารส่วนจังหวัดเสนอขอกำหนดตำแหน่งผู้เชี่ยวชาญ หรือผู้ชำนาญการพิเศษชั้นใหม่หรือปรับเปลี่ยนจากตำแหน่งอื่นให้คณะกรรมการข้าราชการองค์การบริหารส่วนจังหวัด โดยได้รับความเห็นชอบจากคณะกรรมการกลางข้าราชการองค์การบริหารส่วนจังหวัด พิจารณาให้ความเห็นชอบก่อน

ข้อ ๒๓ เมื่อคณะกรรมการข้าราชการองค์การบริหารส่วนจังหวัด โดยความเห็นชอบจากคณะกรรมการกลางข้าราชการองค์การบริหารส่วนจังหวัดพิจารณาให้ความเห็นชอบการบรรจุบุคคลใดเข้ารับราชการในฐานะผู้เชี่ยวชาญหรือผู้ชำนาญการพิเศษในตำแหน่งใด ระดับใดแล้ว ให้คณะกรรมการข้าราชการองค์การบริหารส่วนจังหวัด โดยความเห็นชอบจากคณะกรรมการกลางข้าราชการองค์การบริหารส่วนจังหวัด กำหนดอันดับเงินเดือนและขั้นเงินเดือนที่ได้รับ โดยขั้นเงินเดือนที่จะให้ได้รับดังกล่าวจะกำหนดให้ได้รับในขั้นที่ไม่ต่ำกว่าจุดกึ่งกลางระหว่างขั้นสูงและขั้นต่ำของอันดับเงินเดือนที่ผู้นั้นได้รับ หากไม่มีขั้นที่ตรงกัน ให้ได้รับขั้นใกล้เคียงที่ไม่สูงกว่าค่ากลาง

หมวด ๙
คนพิการ

ข้อ ๒๔ การคัดเลือกคนพิการเพื่อบรรจุเข้ารับราชการ หากองค์การบริหารส่วนจังหวัดประสงค์จะประกาศรับสมัครคัดเลือกเฉพาะคนพิการตามที่คณะกรรมการคัดเลือกตามข้อ ๗ กำหนด โดยอาจจะระบุประเภทความพิการได้มากกว่าหนึ่งประเภทความพิการขึ้นอยู่กับดุลพินิจของคณะกรรมการคัดเลือก ตามประกาศกระทรวงการพัฒนาสังคมและความมั่นคงของมนุษย์ เรื่อง ประเภทและหลักเกณฑ์ความพิการ ประกาศ ณ วันที่ ๓๐ เมษายน ๒๕๕๒ และที่แก้ไขเพิ่มเติม

ให้นำหลักเกณฑ์ วิธีการ และเงื่อนไข ตามที่กำหนดไว้ในหมวด ๒ มาใช้บังคับ

ข้อ ๒๕ การกำหนดจำนวนคนพิการที่จะต้องรับเข้าทำงานในองค์การบริหารส่วนจังหวัด ให้กำหนดอัตราส่วนจำนวนผู้ปฏิบัติงานหนึ่งร้อยคนต่อการรับคนพิการหนึ่งคน โดยนับจากจำนวนผู้ปฏิบัติงานในส่วนราชการ ได้แก่ ข้าราชการองค์การบริหารส่วนจังหวัด พนักงานจ้าง ลูกจ้างประจำ หรือผู้ปฏิบัติงานที่เรียกชื่ออย่างอื่น ซึ่งปฏิบัติงานประจำในส่วนราชการที่ปฏิบัติงานอยู่จริง และผู้ซึ่งอยู่ระหว่างการลาโดยได้รับเงินเดือนด้วย แต่ไม่หยกความรวมถึงพนักงานจ้างทั่วไป หรือพนักงานจ้างเหมาที่ปฏิบัติงาน โดยมีกำหนดระยะเวลาตามสัญญาจ้าง ไม่นานเกินกว่า ๑ เดือนของทุกปี และหากมีจำนวนผู้ปฏิบัติงานที่นับเป็นเศษได้เกินห้าสิบคนต้องรับคนพิการเพิ่มอีกหนึ่งคน ทั้งนี้ องค์การบริหารส่วนจังหวัดใด มีจำนวนผู้ปฏิบัติงานไม่ถึงหนึ่งร้อยคน หากประสงค์จะบรรจุคนพิการเข้ารับราชการก็สามารถดำเนินการคัดเลือกได้

ทั้งนี้ กรณีกระทรวงการพัฒนาสังคมและความมั่นคงของมนุษย์มีการประกาศหรือกำหนดอัตราส่วนเป็นอย่างใดที่แตกต่างจากนี้ให้นำมาบังคับใช้โดยอนุโลม

ข้อ ๒๖ คนพิการที่จะสมัครเข้ารับการคัดเลือกต้องเป็นคนพิการที่มีบัตรประจำตัวคนพิการ ตามระเบียบคณะกรรมการส่งเสริมและพัฒนาคุณภาพชีวิตคนพิการแห่งชาติ ว่าด้วยหลักเกณฑ์ วิธีการ และเงื่อนไขการยื่นคำขอมิบัตรประจำตัวคนพิการ การออกบัตร และการกำหนดเจ้าหน้าที่ผู้มีอำนาจออกบัตรประจำตัวคนพิการ การกำหนดสิทธิหรือการเปลี่ยนแปลงสิทธิ และการขอสละสิทธิของคนพิการ และอายุบัตรประจำตัวคนพิการ พ.ศ. ๒๕๕๖ และที่แก้ไขเพิ่มเติม

ข้อ ๒๗ คนพิการที่จะสมัครเข้ารับการคัดเลือกต้องเป็นผู้มีคุณสมบัติทั่วไปและไม่มีลักษณะต้องห้ามตามประกาศคณะกรรมการกลางข้าราชการองค์การบริหารส่วนจังหวัดว่าด้วยการนั้น

ข้อ ๒๘ ในกรณีที่มิผู้ผ่านการคัดเลือกมากกว่าจำนวนตำแหน่งว่าง และภายหลังมีตำแหน่งว่างเพิ่มอีก ก็อาจบรรจุและแต่งตั้งผู้ผ่านการคัดเลือกที่เหลืออยู่ในลำดับที่ถัดไปตามประกาศผลการคัดเลือกนั้น โดยบัญชีมีอายุไม่เกินสองปีนับแต่ประกาศผลการคัดเลือก

ข้อ ๒๙

ข้อ ๒๙ ในกรณีที่องค์การบริหารส่วนจังหวัดไม่สามารถรับคนพิการเข้าทำงานได้ ให้ดำเนินการจัดบริการอื่นทดแทนตามพระราชบัญญัติส่งเสริมและพัฒนาคุณภาพชีวิตคนพิการ พ.ศ. ๒๕๕๐ และที่แก้ไขเพิ่มเติม

หมวด ๑๐

การบรรจุและแต่งตั้งบุคคลผู้มีผลงานเป็นที่ประจักษ์ระดับประเทศ ให้ดำรงตำแหน่งข้าราชการครูองค์การบริหารส่วนจังหวัด

ข้อ ๓๐ ให้องค์การบริหารส่วนจังหวัดดำเนินการคัดเลือกกรณีที่มีเหตุพิเศษที่ไม่จำเป็นต้องสอบแข่งขันเพื่อการบรรจุและแต่งตั้งบุคคลผู้มีผลงานเป็นที่ประจักษ์ระดับประเทศให้ดำรงตำแหน่งข้าราชการครูองค์การบริหารส่วนจังหวัด โดยมีรายละเอียด ดังนี้

(๑) คุณสมบัติผู้มีสิทธิเข้ารับการคัดเลือกกรณีมีเหตุพิเศษ

(๑.๑) เป็นผู้ที่มีคุณสมบัติทั่วไปและไม่มีลักษณะต้องห้ามตามประกาศคณะกรรมการกลางข้าราชการองค์การบริหารส่วนจังหวัดว่าด้วยการนั้น

(๑.๒) เป็นผู้ที่มีคุณสมบัติตรงตามคุณสมบัติเฉพาะสำหรับตำแหน่งครูผู้ช่วยตามมาตรฐานกำหนดตำแหน่งที่ ก.จ. ก.ท. และ ก.อบต. กำหนด

(๑.๓) มีผลงานเป็นที่ประจักษ์ระดับประเทศขึ้นไปจากการแข่งขันทางวิชาการ หรือกีฬา หรือกิจกรรมที่เกี่ยวข้องที่น่าชื่อเสียงต่อประเทศตามที่คณะกรรมการกลางข้าราชการองค์การบริหารส่วนจังหวัด กำหนด โดยจะแจ้งเป็นหนังสือ

(๒) การดำเนินการคัดเลือกกรณีที่มีเหตุพิเศษที่ไม่จำเป็นต้องสอบแข่งขันเพื่อบรรจุบุคคลเข้ารับราชการและแต่งตั้งให้เป็นข้าราชการครูองค์การบริหารส่วนจังหวัด ตำแหน่งครูผู้ช่วย

ให้นำหลักเกณฑ์ วิธีการ และเงื่อนไข ตามที่กำหนดไว้ในหมวด ๒ มาใช้บังคับ

ข้อ ๓๑ ในกรณีที่ผู้ผ่านการคัดเลือกมากกว่าจำนวนตำแหน่งว่าง และภายหลังมีตำแหน่งว่างเพิ่มอีก ก็อาจบรรจุและแต่งตั้งผู้ผ่านการคัดเลือกที่เหลืออยู่ในลำดับที่ถัดไปตามประกาศผลการคัดเลือกนั้น โดยบัญชีมีอายุไม่เกินหนึ่งปีนับแต่ประกาศผลการคัดเลือก

หมวด ๑๑

กรณีอื่น ๆ

ข้อ ๓๒ กรณีที่มีเหตุผลความจำเป็นเพื่อประโยชน์ขององค์การบริหารส่วนจังหวัด คณะกรรมการกลางข้าราชการองค์การบริหารส่วนจังหวัดอาจกำหนดกรณีอื่นเพิ่มเติมเพื่อคัดเลือกกรณีที่มีเหตุพิเศษที่ไม่จำเป็นต้องสอบแข่งขันได้ ทั้งนี้ เมื่อคณะกรรมการกลางข้าราชการองค์การบริหารส่วนจังหวัดมีมติให้เลขานุการคณะกรรมการกลางข้าราชการองค์การบริหารส่วนจังหวัดแจ้งกรณีที่ได้มีมติพร้อมแนวทางและวิธีการดำเนินการคัดเลือกกรณีมีเหตุพิเศษไม่ต้องดำเนินการสอบแข่งขันเป็นหนังสือเพื่อให้คณะกรรมการข้าราชการองค์การบริหารส่วนจังหวัดแจ้งองค์การบริหารส่วนจังหวัดเพื่อถือปฏิบัติต่อไป

/ บทเฉพาะกาล

บทเฉพาะกาล

ข้อ ๓๓ ในระหว่างที่คณะกรรมการกลางข้าราชการองค์การบริหารส่วนจังหวัดยังไม่ได้กำหนดคุณสมบัติให้คัดเลือกเพื่อบรรจุเข้ารับราชการเป็นกรณีพิเศษ ให้ประกาศที่ใช้บังคับคงมีผลใช้บังคับต่อไปเท่าที่ไม่ขัดหรือแย้ง จนกว่าจะมีการกำหนดให้เป็นไปตามประกาศมาตรฐานทั่วไปนี้

ข้อ ๓๔ ในการสอบแข่งขันตามคำสั่งหัวหน้าคณะรักษาความสงบแห่งชาติ ที่ ๘/๒๕๖๐ ลงวันที่ ๒๑ กุมภาพันธ์ ๒๕๖๐ ซึ่งดำเนินการโดยคณะกรรมการกลางการสอบแข่งขันพนักงานส่วนท้องถิ่น (กสอ.) ให้องค์การบริหารส่วนจังหวัดตามความในหมวด ๖ หมวด ๗ หมายความว่า กกรมส่งเสริมการปกครองท้องถิ่น

ข้อ ๓๕ การใดที่อยู่ระหว่างดำเนินการก่อนวันที่มาตรฐานทั่วไปนี้มีผลใช้บังคับ ให้ดำเนินการตามมาตรฐานทั่วไปเดิมจนกว่าจะแล้วเสร็จ

ประกาศ ณ วันที่ ๒๒ ธันวาคม พ.ศ. ๒๕๖๓

พลเอก 
(อนุพงษ์ เผ่าจินดา)

รัฐมนตรีว่าการกระทรวงมหาดไทย
ประธานกรรมการกลางข้าราชการองค์การบริหารส่วนจังหวัด 



ประกาศคณะกรรมการกลางพนักงานเทศบาล
เรื่อง มาตรฐานทั่วไปเกี่ยวกับการคัดเลือกกรณีที่มีเหตุพิเศษที่ไม่จำเป็นต้องสอบแข่งขัน พ.ศ. ๒๕๖๓

โดยที่เป็นการสมควรให้มีการปรับปรุงมาตรฐานทั่วไปเกี่ยวกับการคัดเลือกกรณีที่มีเหตุพิเศษที่ไม่จำเป็นต้องสอบแข่งขันให้สอดคล้องกับประกาศคณะกรรมการกลางพนักงานเทศบาล เรื่อง มาตรฐานทั่วไปเกี่ยวกับการคัดเลือก พ.ศ. ๒๕๖๐ ที่กำหนดให้การคัดเลือกกรณีที่มีเหตุพิเศษที่ไม่จำเป็นต้องสอบแข่งขันเพื่อบรรจุบุคคลเข้ารับราชการและแต่งตั้งให้เป็นพนักงานเทศบาลให้เป็นไปตามหลักเกณฑ์และเงื่อนไขที่ ก.ท. กำหนดเพื่อประโยชน์ในการปฏิรูปการบริหารงานบุคคลของเทศบาลให้มีมาตรฐานและเป็นไปอย่างมีประสิทธิภาพบนพื้นฐานของระบบคุณธรรม และสอดคล้องกับมาตรา ๒๗ แห่งรัฐธรรมนูญแห่งราชอาณาจักรไทย พุทธศักราช ๒๕๖๐

อาศัยอำนาจตามมาตรา ๒๔ วรรคเจ็ด ประกอบมาตรา ๑๗ (๕) แห่งพระราชบัญญัติระเบียบบริหารงานบุคคลส่วนท้องถิ่น พ.ศ. ๒๕๔๒ ข้อ ๑๐ แห่งประกาศคณะกรรมการมาตรฐานการบริหารงานบุคคลส่วนท้องถิ่น เรื่อง กำหนดมาตรฐานกลางการบริหารงานบุคคลส่วนท้องถิ่น ลงวันที่ ๒๕ มิถุนายน พ.ศ. ๒๕๔๔ และข้อ ๕ วรรคสอง แห่งประกาศคณะกรรมการกลางพนักงานเทศบาล เรื่อง มาตรฐานทั่วไปเกี่ยวกับการคัดเลือก พ.ศ. ๒๕๖๐ ลงวันที่ ๒๗ มีนาคม ๒๕๖๐ และมติคณะกรรมการกลางพนักงานเทศบาล ในการประชุมครั้งที่ ๗/๒๕๖๓ เมื่อวันที่ ๒๔ กันยายน ๒๕๖๓ จึงออกประกาศไว้ ดังนี้

ข้อ ๑ ประกาศนี้เรียกว่า ประกาศคณะกรรมการกลางพนักงานเทศบาล เรื่อง มาตรฐานทั่วไปเกี่ยวกับการคัดเลือกกรณีที่มีเหตุพิเศษที่ไม่จำเป็นต้องสอบแข่งขัน พ.ศ. ๒๕๖๓

ข้อ ๒ ประกาศนี้ให้ใช้บังคับตั้งแต่วันถัดจากวันประกาศเป็นต้นไป

ข้อ ๓ ให้ยกเลิกประกาศคณะกรรมการกลางพนักงานเทศบาล เรื่อง มาตรฐานทั่วไปเกี่ยวกับการคัดเลือกกรณีที่มีเหตุพิเศษที่ไม่จำเป็นต้องสอบแข่งขัน พ.ศ. ๒๕๖๐

บรรดาประกาศ หรือหนังสือสั่งการอื่นใดซึ่งขัดหรือแย้งกับประกาศนี้ ให้ใช้ประกาศนี้แทน

ข้อ ๔ ส่วนราชการ หมายความว่า กระทรวง ทบวง กรม หรือส่วนราชการที่เรียกชื่ออย่างอื่น และมีฐานะเป็นกรม หรือหน่วยงานใดของรัฐที่มีฐานะเป็นส่วนราชการตามกฎหมายว่าด้วยระเบียบบริหารราชการแผ่นดิน และกฎหมายว่าด้วยการปรับปรุงกระทรวง ทบวง กรม และองค์กรปกครองส่วนท้องถิ่น

หมวด ๑

บททั่วไป

ข้อ ๕ การคัดเลือกในกรณีที่มีเหตุพิเศษที่ไม่จำเป็นต้องสอบแข่งขัน เพื่อบรรจุบุคคลเป็นพนักงานเทศบาล ให้เทศบาลเป็นผู้ดำเนินการคัดเลือก

ข้อ ๖ เทศบาล อาจคัดเลือกบุคคลเพื่อบรรจุเข้ารับราชการและแต่งตั้งให้ดำรงตำแหน่งพนักงานเทศบาล โดยไม่ต้องดำเนินการสอบแข่งขันได้ในกรณีเหตุพิเศษ ดังนี้

/ (๑) กรณี

(๓) กรณีการบรรจุและแต่งตั้งผู้ได้รับทุนเล่าเรียนหลวง ทุนรัฐบาล หรือทุนของเทศบาล ในสาขาวิชาที่คณะกรรมการกลางพนักงานเทศบาลกำหนดเพื่อศึกษาวิชาในประเทศหรือต่างประเทศ

(๒) กรณีการบรรจุและแต่งตั้งผู้สำเร็จการศึกษาตามหลักสูตรที่คณะกรรมการกลางพนักงาน เทศบาลกำหนดให้เทศบาลจัดให้มีการศึกษาขึ้นเพื่อเข้ารับราชการในเทศบาลนั้นโดยเฉพาะ

(๓) กรณีการบรรจุและแต่งตั้งผู้สำเร็จการศึกษาในคุณวุฒิที่คณะกรรมการกลางพนักงานเทศบาล กำหนดให้คัดเลือกเพื่อบรรจุบุคคลเข้ารับราชการในกรณีพิเศษได้

(๔) กรณีการบรรจุและแต่งตั้งผู้สอบแข่งขันได้ ซึ่งไม่สามารถรับการบรรจุได้ เมื่อถึงลำดับที่ ที่สอบได้ เนื่องจากอยู่ในระหว่างการรับราชการทหารตามกฎหมายว่าด้วยการรับราชการทหาร และได้มา รายงานตัวขอรับการบรรจุ เมื่อบัญชีผู้สอบแข่งขันได้ที่ผู้นั้นสอบได้ถูกยกเลิกไปแล้ว

(๕) กรณีการบรรจุและแต่งตั้งผู้สอบแข่งขันได้ ซึ่งถูกยกเลิกการขึ้นบัญชีผู้สอบแข่งขันได้ เนื่องจากได้มารายงานตัวเพื่อขอรับการบรรจุแล้ว แต่มีเหตุที่ไม่อาจเข้าปฏิบัติหน้าที่ราชการในตำแหน่งที่ สอบแข่งขันได้ตามกำหนดเวลาที่ทางราชการจะบรรจุและแต่งตั้ง

(๖) กรณีการบรรจุและแต่งตั้งบุคคลที่มีความรู้ ความสามารถ เข้ารับราชการในฐานะ ผู้เชี่ยวชาญหรือผู้ชำนาญการพิเศษ

(๗) กรณีการบรรจุและแต่งตั้งคนพิการเข้ารับราชการ

(๘) กรณีการบรรจุและแต่งตั้งบุคคลผู้มีผลงานเป็นที่ประจักษ์ระดับประเทศให้ดำรงตำแหน่ง พนักงานครูเทศบาล

(๙) กรณีอื่น ๆ ตามที่คณะกรรมการกลางพนักงานเทศบาลกำหนด

ผู้ที่ได้รับการบรรจุและแต่งตั้งตามประกาศนี้ ต้องอยู่ปฏิบัติราชการในเทศบาลที่บรรจุและแต่งตั้ง เป็นเวลาไม่น้อยกว่าห้าปี จึงโอนไปองค์การปกครองส่วนท้องถิ่นอื่นหรือส่วนราชการอื่นได้

หมวด ๒ การดำเนินการคัดเลือก

ข้อ ๗ ในการคัดเลือกตามวรรคหนึ่ง (๑) (๒) (๓) (๗) (๘) และ (๙) ให้แต่งตั้งคณะกรรมการ คัดเลือกขึ้นคณะหนึ่ง ประกอบด้วย

- | | |
|--|---------------|
| (๑) นายกเทศมนตรี | เป็นประธาน |
| (๒) ผู้ที่มีความรู้ความสามารถในตำแหน่งที่จะคัดเลือก | เป็นกรรมการ |
| (๓) ผู้แทนส่วนราชการส่วนกลางหรือส่วนภูมิภาค
ที่มีลักษณะงานเกี่ยวกับตำแหน่งที่จะคัดเลือก | เป็นกรรมการ |
| (๔) ปลัดเทศบาล | เป็นกรรมการ |
| (๕) หัวหน้าส่วนราชการที่เป็นผู้บังคับบัญชาของตำแหน่งนั้น | เป็นกรรมการ |
| (๖) พนักงานเทศบาลที่มีหน้าที่รับผิดชอบเกี่ยวกับ
การบริหารงานบุคคล | เป็นเลขานุการ |

/ ข้อ ๘ 

ข้อ ๘ ในการคัดเลือกตามวรรคหนึ่ง (๑) (๒) (๓) (๗) (๘) และ (๙) ให้เทศบาลประกาศรับสมัครคัดเลือกตามที่คณะกรรมการคัดเลือกกำหนด โดยระบุรายละเอียดในเรื่องต่างๆ ดังนี้

- (๑) ตำแหน่งและจำนวนตำแหน่งที่จะบรรจุและเงินเดือนที่จะได้รับ
- (๒) จำนวนตำแหน่งว่างครั้งแรก
- (๓) ลักษณะงานที่ปฏิบัติของตำแหน่ง
- (๔) คุณสมบัติทั่วไป ลักษณะต้องห้าม และคุณสมบัติเฉพาะสำหรับตำแหน่งของผู้มีสิทธิ

สมัครเข้ารับการคัดเลือก

- (๕) กำหนดการและวิธีการรับสมัคร
- (๖) เอกสารและหลักฐานที่ใช้ในการสมัคร
- (๗) การประกาศรายชื่อผู้มีสิทธิเข้ารับการคัดเลือกและกำหนดวัน เวลา สถานที่คัดเลือก
- (๘) หลักสูตรและวิธีการคัดเลือก ที่ครอบคลุมการทดสอบความรู้ ความสามารถ ทักษะ และสมรรถนะที่จำเป็นของตำแหน่ง ซึ่งอาจพิจารณากำหนดวิธีการคัดเลือกโดยวิธีการสัมภาษณ์ วิธีสอบข้อเขียน วิธีสอบปฏิบัติ วิธีอื่นใดวิธีหนึ่งหรือหลายวิธีก็ได้ ตามความเหมาะสม

- (๙) หลักเกณฑ์การตัดสินใจ
- (๑๐) การประกาศขึ้นบัญชีผู้ผ่านการคัดเลือกตามลำดับที่
- (๑๑) การบรรจุและแต่งตั้ง
- (๑๒) เงื่อนไขหรือข้อความอื่น ๆ ที่ผู้สมัครควรทราบ

ข้อ ๙ การประกาศรับสมัครคัดเลือก ให้เผยแพร่ประกาศรับสมัครคัดเลือกก่อนวันรับสมัครคัดเลือกไม่น้อยกว่าสิบวันทำการ โดยประกาศสมัครบนเว็บไซต์ของเทศบาล เว็บไซต์ของสำนักงานส่งเสริมการปกครองท้องถิ่นจังหวัด หรือสื่ออิเล็กทรอนิกส์อื่นใด ปิดประกาศในที่เปิดเผย ณ สถานที่รับสมัคร หรือช่องทางอื่นใด โดยกำหนดระยะเวลาการรับสมัครคัดเลือกไม่น้อยกว่าห้าวันทำการ

ข้อ ๑๐ ให้ผู้ประสงค์จะสมัครคัดเลือกต้องยื่นใบสมัครตามแบบที่กำหนด พร้อมหลักฐานการศึกษาและเอกสารอื่นที่เกี่ยวข้องตามที่คณะกรรมการคัดเลือกกำหนด โดยให้ผู้สมัครเข้ารับการคัดเลือกเสียค่าธรรมเนียมในอัตราเดียวกับค่าธรรมเนียมสอบแข่งขัน ค่าธรรมเนียมสมัครเข้ารับการคัดเลือกนี้จะไม่จ่ายคืนให้เมื่อได้มีการรับสมัครคัดเลือกเสร็จเรียบร้อยแล้ว

ข้อ ๑๑ ให้คณะกรรมการคัดเลือก ดำเนินการคัดเลือกตามหลักสูตรและวิธีการคัดเลือกที่กำหนด โดยคณะกรรมการคัดเลือกอาจตั้งกรรมการสัมภาษณ์ กรรมการออกข้อสอบ กรรมการทดสอบการปฏิบัติงาน หรือกรรมการอื่นหรือเจ้าหน้าที่ เพื่อดำเนินการในเรื่องต่าง ๆ ได้ตามความจำเป็น

ข้อ ๑๒ ประกาศรายชื่อผู้มีสิทธิเข้ารับการคัดเลือกตามหลักสูตรและวิธีการคัดเลือกตามที่คณะกรรมการคัดเลือกกำหนด โดยให้เผยแพร่ประกาศก่อนวันคัดเลือกไม่น้อยกว่าห้าวันทำการ

ข้อ ๑๓ เมื่อได้ดำเนินการคัดเลือกเสร็จแล้ว ให้คณะกรรมการคัดเลือกรายงานผลการคัดเลือกต่อนายกเทศมนตรี โดยจัดทำบัญชีรายชื่อผู้ผ่านการคัดเลือกและจัดเรียงลำดับตามผลคะแนนเพื่อให้เทศบาลประกาศผลการคัดเลือกเพื่อบรรจุและแต่งตั้งให้ดำรงตำแหน่งที่ว่างเรียงตามลำดับที่

หมวด ๓

ผู้ได้รับทุนเล่าเรียนหลวง ทุนรัฐบาล หรือทุนของเทศบาล

- ข้อ ๑๔ การคัดเลือกเพื่อบรรจุและแต่งตั้งผู้ได้รับทุนเล่าเรียนหลวง ทุนรัฐบาล หรือทุนของเทศบาล ในสาขาวิชาที่คณะกรรมการกลางพนักงานเทศบาลกำหนดเพื่อศึกษาวิชาในประเทศหรือต่างประเทศ ให้นำหลักเกณฑ์ วิธีการ และเงื่อนไข ตามที่กำหนดไว้ในหมวด ๒ มาใช้บังคับ
- ข้อ ๑๕ ในกรณีที่มีผู้ผ่านการคัดเลือกมากกว่าจำนวนตำแหน่งว่าง และภายหลังมีตำแหน่งว่างเพิ่มอีก ก็อาจบรรจุและแต่งตั้งผู้ผ่านการคัดเลือกที่เหลืออยู่ในลำดับที่ถัดไปตามประกาศผลการคัดเลือกนั้น โดยบัญชีมีอายุไม่เกินหนึ่งปีนับแต่ประกาศผลการคัดเลือก

หมวด ๔

ผู้สำเร็จการศึกษาตามหลักสูตร
ที่คณะกรรมการกลางพนักงานเทศบาลกำหนด

- ข้อ ๑๖ การคัดเลือกเพื่อบรรจุและแต่งตั้งผู้สำเร็จการศึกษาตามหลักสูตรที่คณะกรรมการกลางพนักงานเทศบาลกำหนดให้เทศบาลจัดให้มีการศึกษาขึ้นเพื่อเข้ารับราชการในเทศบาลนั้นโดยเฉพาะ ทั้งนี้ เทศบาลใดจัดให้มีการศึกษาตามหลักสูตรดังกล่าว จะต้องขอทำความตกลง โดยเสนอเหตุผลความจำเป็นและได้รับความเห็นชอบจากคณะกรรมการกลางพนักงานเทศบาลก่อน
- ให้นำหลักเกณฑ์ วิธีการ และเงื่อนไข ตามที่กำหนดไว้ในหมวด ๒ มาใช้บังคับ

หมวด ๕

ผู้สำเร็จการศึกษาในคุณวุฒิ
ที่คณะกรรมการกลางพนักงานเทศบาลกำหนด

- ข้อ ๑๗ การคัดเลือกผู้สำเร็จการศึกษาในคุณวุฒิที่คณะกรรมการกลางพนักงานเทศบาลกำหนด ให้คัดเลือกเพื่อบรรจุบุคคลเข้ารับราชการในกรณีพิเศษที่แจ้งเป็นหนังสือ โดยคุณวุฒิที่จะคัดเลือกเพื่อบรรจุและแต่งตั้งจะต้องเป็นคุณวุฒิที่ตรงตามคุณสมบัติเฉพาะสำหรับตำแหน่งของตำแหน่งที่จะบรรจุและแต่งตั้ง
- ให้นำหลักเกณฑ์ วิธีการ และเงื่อนไข ตามที่กำหนดไว้ในหมวด ๒ มาใช้บังคับ
- ข้อ ๑๘ ในกรณีที่มีผู้ผ่านการคัดเลือกมากกว่าจำนวนตำแหน่งว่าง และภายหลังมีตำแหน่งว่างเพิ่มอีก ก็อาจบรรจุและแต่งตั้งผู้ผ่านการคัดเลือกที่เหลืออยู่ในลำดับที่ถัดไปตามประกาศผลการคัดเลือกนั้น โดยบัญชีมีอายุไม่เกินหนึ่งปีนับแต่ประกาศผลการคัดเลือก

หมวด ๖

**ผู้สอบแข่งขันได้ อยู่ในระหว่างการรับราชการทหาร
ตามกฎหมายว่าด้วยการรับราชการทหาร**

ข้อ ๓๙ การคัดเลือกผู้สอบแข่งขันได้ ซึ่งไม่สามารถรับการบรรจุได้เมื่อถึงลำดับที่ที่สอบได้ เนื่องจากอยู่ในระหว่างการรับราชการทหารตามกฎหมายว่าด้วยการรับราชการทหาร และได้มารายงานตัวขอรับการบรรจุเมื่อบัญชีผู้สอบแข่งขันได้ที่ผู้นั้นสอบได้ถูกยกเลิกไปแล้ว ให้ดำเนินการ ดังนี้

(๑) ให้ผู้ประสงค์จะขอรับการบรรจุยื่นใบสมัครตามแบบที่กำหนดและหนังสือรับรองประวัติการรับราชการทหารตามแบบที่กำหนด พร้อมด้วยสำเนาหลักฐานการศึกษาและสำเนาหลักฐานการรับราชการทหารตามกฎหมายว่าด้วยการรับราชการทหารที่เทศบาลที่ประสงค์ขอรับการบรรจุแต่งตั้ง

(๒) เมื่อเทศบาล ได้พิจารณาแล้วเห็นว่า ผู้นั้นพ้นจากราชการทหารโดยไม่มีความเสียหายและมารายงานตัวเพื่อขอรับการบรรจุเข้ารับราชการภายในหนึ่งร้อยแปดสิบวันนับแต่วันพ้นจากราชการทหาร หากเทศบาลนั้นมีตำแหน่งที่ผู้นั้นสอบแข่งขันได้ว่างอยู่และประสงค์ที่จะบรรจุแต่งตั้ง ให้ดำเนินการสั่งบรรจุและแต่งตั้งให้ดำรงตำแหน่งนั้นได้

หมวด ๗

ผู้สอบแข่งขันได้ ซึ่งถูกยกเลิกการขึ้นบัญชีผู้สอบแข่งขันได้

ข้อ ๒๐ การคัดเลือกผู้สอบแข่งขันได้ ซึ่งถูกยกเลิกการขึ้นบัญชีผู้สอบแข่งขันได้ เนื่องจากได้มารายงานตัวเพื่อขอรับการบรรจุแล้วแต่มีเหตุผลที่ไม่อาจเข้าปฏิบัติหน้าที่ราชการในตำแหน่งที่สอบแข่งขันได้ตามกำหนดเวลาที่ทางราชการจะบรรจุและแต่งตั้ง ให้ดำเนินการ ดังนี้

(๑) ให้ผู้ประสงค์จะขอรับการบรรจุยื่นหนังสือแสดงความจำนงขอบรรจุเข้ารับราชการและเข้าปฏิบัติหน้าที่ราชการภายในอายุบัญชีผู้สอบแข่งขัน

(๒) เมื่อเทศบาลได้พิจารณาแล้วประสงค์ที่จะบรรจุผู้นั้นเข้ารับราชการและเทศบาลนั้นมีตำแหน่งที่ผู้นั้นสอบแข่งขันได้ว่างอยู่ ให้ดำเนินการสั่งบรรจุและแต่งตั้งให้ดำรงตำแหน่งนั้นได้

หมวด ๘

**บุคคลที่มีความรู้ ความสามารถ
เข้ารับราชการในฐานะผู้เชี่ยวชาญหรือผู้ชำนาญการพิเศษ**

ข้อ ๒๑ การคัดเลือกบุคคลที่มีความรู้ ความสามารถ เพื่อบรรจุเข้ารับราชการ ในฐานะผู้เชี่ยวชาญหรือผู้ชำนาญการพิเศษในเทศบาล ให้ดำเนินการ ดังนี้

(๑) ในการขอกำหนดตำแหน่งผู้เชี่ยวชาญหรือผู้ชำนาญการพิเศษ ให้เทศบาลรายงานคณะกรรมการพนักงานเทศบาลพิจารณา โดยความเห็นชอบจากคณะกรรมการกลางพนักงานเทศบาล

/ (๒) การขอ 

(๒) การขอกำหนดตำแหน่งผู้เชี่ยวชาญหรือผู้ชำนาญการพิเศษ ให้คณะกรรมการพนักงานเทศบาล และคณะกรรมการกลางพนักงานเทศบาลพิจารณาให้ความเห็นชอบ ภายใต้เงื่อนไข ดังนี้

(๒.๑) ลักษณะหน้าที่ ความรับผิดชอบของเทศบาลมีความจำเป็นต้องใช้บุคลากรที่มีความรู้ ความสามารถและความชำนาญงานในระดับผู้เชี่ยวชาญหรือผู้ชำนาญการพิเศษหรือผู้ที่มีความรู้ ความสามารถและความชำนาญงานเทียบได้ในระดับเดียวกัน

(๒.๒) มีการกำหนดตำแหน่งผู้เชี่ยวชาญ หรือผู้ชำนาญการพิเศษ เพื่อรองรับลักษณะหน้าที่ความรับผิดชอบตาม (๒.๑) โดยพิจารณากำหนดตำแหน่งให้เหมาะสมกับความยากและคุณภาพของงาน ในตำแหน่งนั้น

(๒.๓) บุคคลที่จะรับการบรรจุต้องไม่เคยรับราชการมาก่อน และต้องมีคุณสมบัติทั่วไป และไม่มีลักษณะต้องห้ามในการรับราชการ

(๒.๔) บุคคลที่จะรับการบรรจุต้องมีคุณสมบัติตรงตามคุณสมบัติเฉพาะสำหรับตำแหน่งนั้น ตามมาตรฐานกำหนดตำแหน่งสำหรับตำแหน่งประเภทวิชาการระดับปฏิบัติการ

(๒.๕) บุคคลที่จะรับการบรรจุให้ดำรงตำแหน่งประเภทใด ระดับใด ให้เป็นไปตาม หลักเกณฑ์การเทียบประสบการณ์ ดังนี้

(ก) คุณวุฒิปริญญาตรี หรือคุณวุฒิอย่างอื่นที่เทียบได้ในระดับเดียวกัน ระดับชำนาญการพิเศษ ต้องมีประสบการณ์ ๓๐ ปี ระดับเชี่ยวชาญ ต้องมีประสบการณ์ ๑๒ ปี

(ข) คุณวุฒิปริญญาโท หรือคุณวุฒิอย่างอื่นที่เทียบได้ในระดับเดียวกัน ระดับชำนาญการพิเศษ ต้องมีประสบการณ์ ๘ ปี ระดับเชี่ยวชาญ ต้องมีประสบการณ์ ๑๐ ปี

(ค) คุณวุฒิปริญญาเอก หรือคุณวุฒิอย่างอื่นที่เทียบได้ในระดับเดียวกัน ระดับชำนาญการพิเศษ ต้องมีประสบการณ์ ๖ ปี ระดับเชี่ยวชาญ ต้องมีประสบการณ์ ๘ ปี

(๓) ให้เทศบาลที่มีความจำเป็นอย่างยิ่งเพื่อประโยชน์แก่ราชการที่จะต้องบรรจุบุคคลเข้ารับราชการในฐานะผู้เชี่ยวชาญ หรือผู้ชำนาญการพิเศษในเทศบาล เสนอเหตุผลและความจำเป็น ค่าชี้แจงประวัติและผลงานของผู้ที่จะบรรจุเข้ารับราชการ ซึ่งจะต้องเป็นผู้ที่มีความรู้ ความสามารถและความชำนาญงานสูง ในระดับผู้เชี่ยวชาญหรือผู้ชำนาญการพิเศษแล้วแต่กรณี และมีความเหมาะสมกับลักษณะงานในตำแหน่งที่ขอบรรจุและแต่งตั้ง โดยพิจารณาจากคุณวุฒิการศึกษา ประวัติการทำงาน และแสดงผลงานที่ได้ปฏิบัติตามแบบที่กำหนด โดยแสดงรายละเอียด ดังนี้

(๓.๑) บุคคลที่จะบรรจุเข้ารับราชการ คุณวุฒิ ตำแหน่งที่จะบรรจุ และระดับตำแหน่ง

(๓.๒) รายละเอียดหน้าที่ ความรับผิดชอบ และปริมาณงานของตำแหน่งที่จะบรรจุ

(๓.๓) เหตุผลความจำเป็นในการขอบรรจุบุคคลดังกล่าว

(๓.๔) ประโยชน์ที่ทางราชการจะได้รับจากการบรรจุบุคคลดังกล่าว

(๓.๕) ประสบการณ์การทำงานของบุคคลที่จะบรรจุเข้ารับราชการพร้อมเอกสารหลักฐานที่เกี่ยวข้อง โดยต้องมีหนังสือรับรองประวัติการทำงานจากนายจ้างหรือสถานประกอบการทุกแห่งที่บุคคลนั้นได้เคยปฏิบัติงาน

ข้อ ๒๒ กรณีที่เทศบาลขอบรรจุบุคคลเข้ารับราชการตามข้อ (๒.๒) แต่ยังมีได้กำหนดตำแหน่งผู้เชี่ยวชาญหรือผู้ชำนาญการพิเศษ ให้เทศบาลเสนอขอกำหนดตำแหน่งผู้เชี่ยวชาญหรือผู้ชำนาญการพิเศษขึ้นใหม่ หรือปรับเปลี่ยนจากตำแหน่งอื่นให้คณะกรรมการพนักงานเทศบาล โดยได้รับความเห็นชอบจากคณะกรรมการกลางพนักงานเทศบาลพิจารณาให้ความเห็นชอบก่อน

ข้อ ๒๓ เมื่อคณะกรรมการพนักงานเทศบาล โดยความเห็นชอบจากคณะกรรมการกลางพนักงานเทศบาลพิจารณาให้ความเห็นชอบการบรรจุบุคคลใดเข้ารับราชการในฐานะผู้เชี่ยวชาญหรือผู้ชำนาญการพิเศษ ในตำแหน่งใด ระดับใดแล้ว ให้คณะกรรมการพนักงานเทศบาล โดยความเห็นชอบจากคณะกรรมการกลางพนักงานเทศบาล กำหนดอันดับเงินเดือนและขั้นเงินเดือนที่ได้รับ โดยขั้นเงินเดือนที่จะให้ได้รับดังกล่าวจะ กำหนดให้ได้รับในขั้นที่ไม่ต่ำกว่าจุดกึ่งกลางระหว่างขั้นสูงและขั้นต่ำของอันดับเงินเดือนที่ผู้นั้นได้รับ หากไม่มี ขั้นที่ตรงกัน ให้ได้รับขั้นใกล้เคียงที่ไม่สูงกว่าค่ากลาง

หมวด ๙
คนพิการ

ข้อ ๒๔ การคัดเลือกคนพิการเพื่อบรรจุเข้ารับราชการ หากเทศบาลประสงค์จะประกาศรับสมัคร คัดเลือกเฉพาะคนพิการตามที่คณะกรรมการคัดเลือกตามข้อ ๗ กำหนด โดยอาจจะระบุประเภทความพิการได้มากกว่า หนึ่งประเภทความพิการขึ้นอยู่กับดุลพินิจของคณะกรรมการคัดเลือก ตามประกาศกระทรวงการพัฒนาสังคม และความมั่นคงของมนุษย์ เรื่อง ประเภทและหลักเกณฑ์ความพิการ ประกาศ ณ วันที่ ๓๐ เมษายน ๒๕๕๒ และที่แก้ไขเพิ่มเติม

ให้นำหลักเกณฑ์ วิธีการ และเงื่อนไข ตามที่กำหนดไว้ในหมวด ๒ มาใช้บังคับ

ข้อ ๒๕ การกำหนดจำนวนคนพิการที่จะต้องรับเข้าทำงานในเทศบาล ให้กำหนดอัตราส่วนจำนวน ผู้ปฏิบัติงานหนึ่งร้อยคนต่อการรับคนพิการหนึ่งคน โดยนับจากจำนวนผู้ปฏิบัติงานในส่วนราชการ ได้แก่ พนักงาน เทศบาล พนักงานจ้าง ลูกจ้างประจำ หรือผู้ปฏิบัติงานที่เรียกชื่ออย่างอื่น ซึ่งปฏิบัติงานประจำในส่วนราชการ ที่ปฏิบัติงานอยู่จริง และผู้ซึ่งอยู่ระหว่างการลาโดยได้รับเงินเดือนด้วย แต่ไม่หมายรวมถึงพนักงานจ้างทั่วไป หรือ พนักงานจ้างเหมาที่ปฏิบัติงาน โดยมีกำหนดระยะเวลาตามสัญญาจ้าง ในวันที่ ๑ ตุลาคมของทุกปี และหากมีจำนวน ผู้ปฏิบัติงานที่นับเป็นเศษได้เกินห้าสิบคนต้องรับคนพิการเพิ่มอีกหนึ่งคน ทั้งนี้ เทศบาลใด มีจำนวนผู้ปฏิบัติงาน ไม่ถึงหนึ่งร้อยคน หากประสงค์จะบรรจุคนพิการเข้ารับราชการก็สามารถดำเนินการคัดเลือกได้

ทั้งนี้ กรณีกระทรวงการพัฒนาสังคมและความมั่นคงของมนุษย์มีการประกาศหรือกำหนด อัตราส่วนเป็นอย่างใดที่แตกต่างจากนี้ให้นำมาบังคับใช้โดยอนุโลม

ข้อ ๒๖ คนพิการที่จะสมัครเข้ารับการคัดเลือกต้องเป็นคนพิการที่มีบัตรประจำตัวคนพิการ ตามระเบียบคณะกรรมการส่งเสริมและพัฒนาคุณภาพชีวิตคนพิการแห่งชาติ ว่าด้วยหลักเกณฑ์ วิธีการ และ เงื่อนไขการยื่นคำขอมิบัตรประจำตัวคนพิการ การออกบัตร และการกำหนดเจ้าหน้าที่ผู้มีอำนาจออกบัตร ประจำตัวคนพิการ การกำหนดสิทธิหรือการเปลี่ยนแปลงสิทธิ และการขอสละสิทธิของคนพิการ และอายุบัตร ประจำตัวคนพิการ พ.ศ. ๒๕๕๖ และที่แก้ไขเพิ่มเติม

ข้อ ๒๗ คนพิการที่จะสมัครเข้ารับการคัดเลือกต้องเป็นผู้มีคุณสมบัติทั่วไปและไม่มีลักษณะ ต้องห้ามตามประกาศคณะกรรมการกลางพนักงานเทศบาลว่าด้วยการนั้น

ข้อ ๒๘ ในกรณีที่มีผู้ผ่านการคัดเลือกมากกว่าจำนวนตำแหน่งว่าง และภายหลังมีตำแหน่ง ว่างเพิ่มอีก ก็อาจบรรจุและแต่งตั้งผู้ผ่านการคัดเลือกที่เหลืออยู่ในลำดับที่ถัดไปตามประกาศผลการคัดเลือก โดยบัญชีมีอายุไม่เกินสองปีนับแต่ประกาศผลการคัดเลือก

/ ข้อ ๒๔ 

ข้อ ๒๙ ในกรณีที่เทศบาลไม่สามารถรับคนพิการเข้าทำงานได้ ให้ดำเนินการจัดบริการอื่นทดแทนตามพระราชบัญญัติส่งเสริมและพัฒนาคุณภาพชีวิตคนพิการ พ.ศ. ๒๕๕๐ และที่แก้ไขเพิ่มเติม

หมวด ๑๐

**การบรรจุและแต่งตั้งบุคคลผู้มีผลงานเป็นที่ประจักษ์ระดับประเทศ
ให้ดำรงตำแหน่งพนักงานครูเทศบาล**

ข้อ ๓๐ ให้เทศบาลดำเนินการคัดเลือกกรณีที่มีเหตุพิเศษที่ไม่จำเป็นต้องสอบแข่งขันเพื่อการบรรจุและแต่งตั้งบุคคลผู้มีผลงานเป็นที่ประจักษ์ระดับประเทศให้ดำรงตำแหน่งพนักงานครูเทศบาล โดยมีรายละเอียด ดังนี้

(๓) คุณสมบัติผู้มีสิทธิเข้ารับการคัดเลือกกรณีมีเหตุพิเศษ

(๓.๑) เป็นผู้ที่มีคุณสมบัติทั่วไปและไม่มีลักษณะต้องห้ามตามประกาศคณะกรรมการกลางพนักงานเทศบาลว่าด้วยการนี้

(๓.๒) เป็นผู้ที่มีคุณสมบัติตรงตามคุณสมบัติเฉพาะสำหรับตำแหน่งครูผู้ช่วยตามมาตรฐานกำหนดตำแหน่งที่ ก.จ. ก.ท. และ ก.อบต. กำหนด

(๓.๓) มีผลงานเป็นที่ประจักษ์ระดับประเทศขึ้นไปจากการแข่งขันทางวิชาการ หรือกีฬา หรือกิจกรรมที่เกี่ยวข้องที่นำชื่อเสียงต่อประเทศตามที่คณะกรรมการกลางพนักงานเทศบาลกำหนด โดยจะแจ้งเป็นหนังสือ

(๒) การดำเนินการคัดเลือกกรณีที่มีเหตุพิเศษที่ไม่จำเป็นต้องสอบแข่งขันเพื่อบรรจุบุคคลเข้ารับราชการและแต่งตั้งให้เป็นพนักงานครูเทศบาล ตำแหน่งครูผู้ช่วย

ให้นำหลักเกณฑ์ วิธีการ และเงื่อนไข ตามที่กำหนดไว้ในหมวด ๒ มาใช้บังคับ

ข้อ ๓๑ ในกรณีที่ผู้ผ่านการคัดเลือกมากกว่าจำนวนตำแหน่งว่าง และภายหลังมีตำแหน่งว่างเพิ่มอีก ก็อาจบรรจุและแต่งตั้งผู้ผ่านการคัดเลือกที่เหลืออยู่ในลำดับที่ถัดไปตามประกาศผลการคัดเลือกนั้น โดยบัญชีมีอายุไม่เกินหนึ่งปีนับแต่ประกาศผลการคัดเลือก

หมวด ๑๑

กรณีอื่น ๆ

ข้อ ๓๒ กรณีที่มีเหตุผลความจำเป็นเพื่อประโยชน์ของเทศบาล คณะกรรมการกลางพนักงานเทศบาลอาจกำหนดกรณีอื่นเพิ่มเติมเพื่อคัดเลือกกรณีที่มีเหตุพิเศษที่ไม่จำเป็นต้องสอบแข่งขันได้ ทั้งนี้ เมื่อคณะกรรมการกลางพนักงานเทศบาลมีมติ ให้เลขาธิการคณะกรรมการกลางพนักงานเทศบาลแจ้งกรณีที่ได้มีมติพร้อมแนวทางและวิธีการดำเนินการคัดเลือกกรณีมีเหตุพิเศษไม่ต้องดำเนินการสอบแข่งขันเป็นหนังสือ เพื่อให้คณะกรรมการพนักงานเทศบาลแจ้งเทศบาลเพื่อถือปฏิบัติต่อไป

/ บทเฉพาะกาล



บทเฉพาะกาล

ข้อ ๓๓ ในระหว่างที่คณะกรรมการกลางพนักงานเทศบาลยังไม่ได้กำหนดคุณสมบัติที่ให้เลือกเพื่อบรรจุเข้ารับราชการเป็นกรณีพิเศษ ให้ประกาศที่ใช้บังคับจะมีผลใช้บังคับต่อไปเท่าที่ไม่ขัดหรือแย้ง จนกว่าจะมีการกำหนดให้เป็นไปตามประกาศมาตรฐานทั่วไปนี้

ข้อ ๓๔ ในการสอบแข่งขันตามคำสั่งหัวหน้าคณะรักษาความสงบแห่งชาติ ที่ ๘/๒๕๖๐ ลงวันที่ ๒๑ กุมภาพันธ์ ๒๕๖๐ ซึ่งดำเนินการโดยคณะกรรมการกลางการสอบแข่งขันพนักงานส่วนท้องถิ่น (กสอ.) ให้เทศบาลตามความในหมวด ๖ หมวด ๗ หมายความว่า กรมส่งเสริมการปกครองท้องถิ่น

ข้อ ๓๕ การใดที่อยู่ระหว่างดำเนินการก่อนวันที่มาตรฐานทั่วไปนี้มีผลใช้บังคับ ให้ดำเนินการตามมาตรฐานทั่วไปเดิมจนกว่าจะแล้วเสร็จ

ประกาศ ณ วันที่ ๒๒ ธันวาคม พ.ศ. ๒๕๖๓

พลเอก

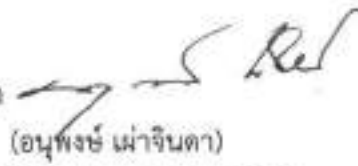

(อนุพงษ์ เผ่าจินดา)

รัฐมนตรีว่าการกระทรวงมหาดไทย

ประธานกรรมการกลางพนักงานเทศบาล





ประกาศคณะกรรมการกลางพนักงานส่วนตำบล
เรื่อง มาตรฐานทั่วไปเกี่ยวกับการคัดเลือกกรณีที่มีเหตุพิเศษที่ไม่จำเป็นต้องสอบแข่งขัน พ.ศ. ๒๕๖๓

โดยที่เป็นการสมควรให้มีการปรับปรุงมาตรฐานทั่วไปเกี่ยวกับการคัดเลือกกรณีที่มีเหตุพิเศษที่ไม่จำเป็นต้องสอบแข่งขันให้สอดคล้องกับประกาศคณะกรรมการกลางพนักงานส่วนตำบล เรื่อง มาตรฐานทั่วไปเกี่ยวกับการคัดเลือก พ.ศ. ๒๕๖๐ ที่กำหนดให้การคัดเลือกกรณีที่มีเหตุพิเศษที่ไม่จำเป็นต้องสอบแข่งขันเพื่อบรรจุบุคคลเข้ารับราชการและแต่งตั้งให้เป็นพนักงานส่วนตำบลให้เป็นไปตามหลักเกณฑ์และเงื่อนไขที่ ก.อบต. กำหนดเพื่อประโยชน์ในการปฏิบัติการบริหารงานบุคคลขององค์การบริหารส่วนตำบลให้มีมาตรฐานและเป็นไปอย่างมีประสิทธิภาพบนพื้นฐานของระบบคุณธรรม และสอดคล้องกับมาตรา ๒๗ แห่งรัฐธรรมนูญแห่งราชอาณาจักรไทย พุทธศักราช ๒๕๖๐

อาศัยอำนาจตามมาตรา ๒๗ วรรคเจ็ด ประกอบมาตรา ๑๗ (๕) แห่งพระราชบัญญัติระเบียบบริหารงานบุคคลส่วนท้องถิ่น พ.ศ. ๒๕๔๒ ข้อ ๑๐ แห่งประกาศคณะกรรมการมาตรฐานการบริหารงานบุคคลส่วนท้องถิ่น เรื่อง กำหนดมาตรฐานกลางการบริหารงานบุคคลส่วนท้องถิ่น ลงวันที่ ๒๕ มิถุนายน พ.ศ. ๒๕๔๔ และข้อ ๕ วรรคสอง แห่งประกาศคณะกรรมการกลางพนักงานส่วนตำบล เรื่อง มาตรฐานทั่วไปเกี่ยวกับการคัดเลือก พ.ศ. ๒๕๖๐ ลงวันที่ ๒๔ มีนาคม ๒๕๖๐ และมติคณะกรรมการกลางพนักงานส่วนตำบล ในการประชุม ครั้งที่ ๗/๒๕๖๓ เมื่อวันที่ ๒๔ กันยายน ๒๕๖๓ จึงออกประกาศไว้ ดังนี้

ข้อ ๑ ประกาศนี้เรียกว่า ประกาศคณะกรรมการกลางพนักงานส่วนตำบล เรื่อง มาตรฐานทั่วไปเกี่ยวกับการคัดเลือกกรณีที่มีเหตุพิเศษที่ไม่จำเป็นต้องสอบแข่งขัน พ.ศ. ๒๕๖๓

ข้อ ๒ ประกาศนี้ให้ใช้บังคับตั้งแต่วันถัดจากวันประกาศเป็นต้นไป

ข้อ ๓ ให้ยกเลิกประกาศคณะกรรมการกลางพนักงานส่วนตำบล เรื่อง มาตรฐานทั่วไปเกี่ยวกับการคัดเลือกกรณีที่มีเหตุพิเศษที่ไม่จำเป็นต้องสอบแข่งขัน พ.ศ. ๒๕๖๐

บรรดาประกาศ หรือหนังสือสั่งการอื่นใดซึ่งขัดหรือแย้งกับประกาศนี้ ให้ใช้ประกาศนี้แทน

ข้อ ๔ ส่วนราชการ หมายความว่า กระทรวง ทบวง กรม หรือส่วนราชการที่เรียกชื่ออย่างอื่น และมีฐานะเป็นกรม หรือหน่วยงานใดของรัฐที่มีฐานะเป็นส่วนราชการตามกฎหมายว่าด้วยระเบียบบริหารราชการแผ่นดิน และกฎหมายว่าด้วยการปรับปรุงกระทรวง ทบวง กรม และองค์การปกครองส่วนท้องถิ่น

หมวด ๑

บททั่วไป

ข้อ ๕ การคัดเลือกในกรณีที่มีเหตุพิเศษที่ไม่จำเป็นต้องสอบแข่งขัน เพื่อบรรจุบุคคลเป็นพนักงานส่วนตำบล ให้องค์การบริหารส่วนตำบลเป็นผู้ดำเนินการคัดเลือก

ข้อ ๖ องค์การบริหารส่วนตำบลอาจคัดเลือกบุคคลเพื่อบรรจุเข้ารับราชการและแต่งตั้งให้ดำรงตำแหน่งพนักงานส่วนตำบล โดยไม่ต้องดำเนินการสอบแข่งขันได้ในกรณีเหตุพิเศษ ดังนี้

(๑) กรณีการบรรจุและแต่งตั้งผู้ได้รับทุนเล่าเรียนหลวง ทุนรัฐบาล หรือทุนขององค์การบริหารส่วนตำบล ในสาขาวิชาที่คณะกรรมการกลางพนักงานส่วนตำบลกำหนดเพื่อศึกษาวิชาในประเทศหรือต่างประเทศ

(๒) กรณีการบรรจุและแต่งตั้งผู้สำเร็จการศึกษาตามหลักสูตรที่คณะกรรมการกลางพนักงานส่วนตำบลกำหนดให้องค์การบริหารส่วนตำบลจัดให้มีการศึกษาขึ้นเพื่อเข้ารับราชการในองค์การบริหารส่วนตำบลนั้น โดยเฉพาะ

(๓) กรณีการบรรจุและแต่งตั้งผู้สำเร็จการศึกษาในคุณวุฒิที่คณะกรรมการกลางพนักงานส่วนตำบลกำหนดให้คัดเลือกเพื่อบรรจุบุคคลเข้ารับราชการในกรณีพิเศษได้

(๔) กรณีการบรรจุและแต่งตั้งผู้สอบแข่งขันได้ ซึ่งไม่สามารถมารับการบรรจุได้ เมื่อถึงลำดับที่ที่สอบได้ เนื่องจากอยู่ในระหว่างการรับราชการทหารตามกฎหมายว่าด้วยการรับราชการทหาร และได้มารายงานตัวขอรับการบรรจุ เมื่อบัญชีผู้สอบแข่งขันได้ที่ผู้นั้นสอบได้ถูกยกเลิกไปแล้ว

(๕) กรณีการบรรจุและแต่งตั้งผู้สอบแข่งขันได้ ซึ่งถูกยกเลิกการขึ้นบัญชีผู้สอบแข่งขันได้ เนื่องจากได้มารายงานตัวเพื่อขอรับการบรรจุแล้ว แต่มีเหตุที่ไม่อาจเข้าปฏิบัติหน้าที่ราชการในตำแหน่งที่สอบแข่งขันได้ตามกำหนดเวลาที่ทางราชการจะบรรจุและแต่งตั้ง

(๖) กรณีการบรรจุและแต่งตั้งบุคคลที่มีความรู้ ความสามารถ เข้ารับราชการในฐานะผู้เชี่ยวชาญหรือผู้ชำนาญการพิเศษ

(๗) กรณีการบรรจุและแต่งตั้งคนพิการเข้ารับราชการ

(๘) กรณีการบรรจุและแต่งตั้งบุคคลผู้มีผลงานเป็นที่ประจักษ์ระดับประเทศให้ดำรงตำแหน่งพนักงานครูองค์การบริหารส่วนตำบล

(๙) กรณีอื่น ๆ ตามที่คณะกรรมการกลางพนักงานส่วนตำบลกำหนด

ผู้ที่ได้รับการบรรจุและแต่งตั้งตามประกาศนี้ ต้องอยู่ปฏิบัติราชการในองค์การบริหารส่วนตำบลที่บรรจุและแต่งตั้งเป็นเวลาไม่น้อยกว่าห้าปี จึงโอนไปองค์กรปกครองส่วนท้องถิ่นอื่นหรือส่วนราชการอื่นได้

หมวด ๒ การดำเนินการคัดเลือก

ข้อ ๗ ในการคัดเลือกตามวรรคหนึ่ง (๑) (๒) (๓) (๗) (๘) และ (๙) ให้แต่งตั้งคณะกรรมการคัดเลือกขึ้นคณะหนึ่ง ประกอบด้วย

- | | |
|--|---------------|
| (๑) นายองค์การบริหารส่วนตำบล | เป็นประธาน |
| (๒) ผู้ที่มีความรู้ความสามารถในตำแหน่งที่จะคัดเลือก | เป็นกรรมการ |
| (๓) ผู้แทนส่วนราชการส่วนกลางหรือส่วนภูมิภาค
ที่มีลักษณะงานเกี่ยวกับตำแหน่งที่จะคัดเลือก | เป็นกรรมการ |
| (๔) ปลัดองค์การบริหารส่วนตำบล | เป็นกรรมการ |
| (๕) หัวหน้าส่วนราชการที่เป็นผู้บังคับบัญชาของตำแหน่งนั้น | เป็นกรรมการ |
| (๖) พนักงานส่วนตำบลที่มีหน้าที่รับผิดชอบเกี่ยวกับการบริหารงานบุคคล | เป็นเลขานุการ |

/ ข้อ ๘

ข้อ ๘ ในการคัดเลือกตามวรรคหนึ่ง (๓) (๒) (๓) (๗) (๘) และ (๙) ให้องค์การบริหารส่วนตำบล ประกาศรับสมัครคัดเลือกตามที่คณะกรรมการคัดเลือกกำหนด โดยระบุรายละเอียดในเรื่องต่างๆ ดังนี้

- (๑) ตำแหน่งและจำนวนตำแหน่งที่จะบรรจุและเงินเดือนที่จะได้รับ
- (๒) จำนวนตำแหน่งว่างครั้งแรก
- (๓) ลักษณะงานที่ปฏิบัติของตำแหน่ง
- (๔) คุณสมบัติทั่วไป ลักษณะต้องห้าม และคุณสมบัติเฉพาะสำหรับตำแหน่งของผู้มีสิทธิ

สมัครเข้ารับการคัดเลือก

- (๕) กำหนดการและวิธีการรับสมัคร
- (๖) เอกสารและหลักฐานที่ใช้ในการสมัคร
- (๗) การประกาศรายชื่อผู้มีสิทธิเข้ารับการคัดเลือกและกำหนดวัน เวลา สถานที่คัดเลือก
- (๘) หลักสูตรและวิธีการคัดเลือก ที่ครอบคลุมการทดสอบความรู้ ความสามารถ ทักษะ และสมรรถนะที่จำเป็นของตำแหน่ง ซึ่งอาจพิจารณากำหนดวิธีการคัดเลือกโดยวิธีการสัมภาษณ์ วิธีสอบข้อเขียน วิธีสอบปฏิบัติ วิธีอื่นใดวิธีหนึ่งหรือหลายวิธีก็ได้ ตามความเหมาะสม

- (๙) หลักเกณฑ์การตัดสิน
- (๑๐) การประกาศขึ้นบัญชีผู้ผ่านการคัดเลือกตามลำดับที่
- (๑๑) การบรรจุและแต่งตั้ง
- (๑๒) เจือใจหรือข้อความอื่น ๆ ที่ผู้สมัครควรทราบ

ข้อ ๙ การประกาศรับสมัครคัดเลือก ให้เผยแพร่ประกาศรับสมัครคัดเลือกก่อนวันรับสมัครคัดเลือกไม่น้อยกว่าสิบวันทำการ โดยประกาศรับสมัครบนเว็บไซต์ขององค์การบริหารส่วนตำบล เว็บไซต์ของสำนักงานส่งเสริมการปกครองท้องถิ่นจังหวัด หรือสื่ออิเล็กทรอนิกส์อื่นใด ปิดประกาศในที่เปิดเผย ณ สถานที่รับสมัคร หรือช่องทางอื่นใด โดยกำหนดระยะเวลาการรับสมัครคัดเลือกไม่น้อยกว่าห้าวันทำการ

ข้อ ๑๐ ให้ผู้ประสงค์จะสมัครคัดเลือกต้องยื่นใบสมัครตามแบบที่กำหนด พร้อมหลักฐานการศึกษาและเอกสารอื่นที่เกี่ยวข้องตามที่คณะกรรมการคัดเลือกกำหนด โดยให้ผู้สมัครเข้ารับการคัดเลือกเสียค่าธรรมเนียมในอัตราเดียวกับค่าธรรมเนียมสอบแข่งขัน ค่าธรรมเนียมสมัครเข้ารับการคัดเลือกนี้จะไม่จ่ายคืนให้เมื่อได้มีการรับสมัครคัดเลือกเสร็จเรียบร้อยแล้ว

ข้อ ๑๑ ให้คณะกรรมการคัดเลือก ดำเนินการคัดเลือกตามหลักสูตรและวิธีการคัดเลือกที่กำหนด โดยคณะกรรมการคัดเลือกอาจตั้งกรรมการสัมภาษณ์ กรรมการออกข้อสอบ กรรมการทดสอบการปฏิบัติงาน หรือกรรมการอื่นหรือเจ้าหน้าที่ เพื่อดำเนินการในเรื่องต่าง ๆ ได้ตามความจำเป็น

ข้อ ๑๒ ประกาศรายชื่อผู้มีสิทธิเข้ารับการคัดเลือกตามหลักสูตรและวิธีการคัดเลือกตามที่คณะกรรมการคัดเลือกกำหนด โดยให้เผยแพร่ประกาศก่อนวันคัดเลือกไม่น้อยกว่าห้าวันทำการ

ข้อ ๑๓ เมื่อได้ดำเนินการคัดเลือกเสร็จแล้ว ให้คณะกรรมการคัดเลือกรายงานผลการคัดเลือกต่อนายกองค์การบริหารส่วนตำบล โดยจัดทำบัญชีรายชื่อผู้ผ่านการคัดเลือกและจัดเรียงลำดับตามผลคะแนน เพื่อให้้องค์การบริหารส่วนตำบลประกาศผลการคัดเลือกเพื่อบรรจุและแต่งตั้งให้ดำรงตำแหน่งที่ว่างเรียงตามลำดับที่

/ ทมาต 

หมวด ๓

ผู้ได้รับทุนเล่าเรียนหลวง ทุนรัฐบาล หรือทุนขององค์การบริหารส่วนตำบล

ข้อ ๓๔ การคัดเลือกเพื่อบรรจุและแต่งตั้งผู้ได้รับทุนเล่าเรียนหลวง ทุนรัฐบาล หรือทุนขององค์การบริหารส่วนตำบลในสาขาวิชาที่คณะกรรมการกลางพนักงานส่วนตำบลกำหนดเพื่อศึกษาวิชาในประเทศหรือต่างประเทศ

ให้นำหลักเกณฑ์ วิธีการ และเงื่อนไข ตามที่กำหนดไว้ในหมวด ๒ มาใช้บังคับ

ข้อ ๓๕ ในกรณีที่มีผู้ผ่านการคัดเลือกมากกว่าจำนวนตำแหน่งว่าง และภายหลังมีตำแหน่งว่างเพิ่มอีก ก็อาจบรรจุและแต่งตั้งผู้ผ่านการคัดเลือกที่เหลืออยู่ในลำดับที่ถัดไปตามประกาศผลการคัดเลือกนั้น โดยบัญชีมีอายุไม่เกินหนึ่งปีนับแต่ประกาศผลการคัดเลือก

หมวด ๔

**ผู้สำเร็จการศึกษาตามหลักสูตร
ที่คณะกรรมการกลางพนักงานส่วนตำบลกำหนด**

ข้อ ๓๖ การคัดเลือกเพื่อบรรจุและแต่งตั้งผู้สำเร็จการศึกษาตามหลักสูตรที่คณะกรรมการกลางพนักงานส่วนตำบลกำหนดให้องค์การบริหารส่วนตำบลจัดให้มีการศึกษาขึ้นเพื่อเข้ารับราชการในองค์การบริหารส่วนตำบลนั้นโดยเฉพาะ ทั้งนี้ ้องค์การบริหารส่วนตำบลใดจัดให้มีการศึกษาตามหลักสูตรดังกล่าว จะต้องขอทำ ความตกลง โดยเสนอเหตุผลความจำเป็นและได้รับความเห็นชอบจากคณะกรรมการกลางพนักงานส่วนตำบลก่อน

ให้นำหลักเกณฑ์ วิธีการ และเงื่อนไข ตามที่กำหนดไว้ในหมวด ๒ มาใช้บังคับ

หมวด ๕

**ผู้สำเร็จการศึกษาในคุณวุฒิ
ที่คณะกรรมการกลางพนักงานส่วนตำบลกำหนด**

ข้อ ๓๗ การคัดเลือกผู้สำเร็จการศึกษาในคุณวุฒิที่คณะกรรมการกลางพนักงานส่วนตำบลกำหนดให้คัดเลือกเพื่อบรรจุบุคคลเข้ารับราชการในกรณีพิเศษที่แจ้งเป็นหนังสือ โดยคุณวุฒิที่จะคัดเลือกเพื่อบรรจุและแต่งตั้งจะต้องเป็นคุณวุฒิที่ตรงตามคุณสมบัติเฉพาะสำหรับตำแหน่งของตำแหน่งที่จะบรรจุและแต่งตั้ง

ให้นำหลักเกณฑ์ วิธีการ และเงื่อนไข ตามที่กำหนดไว้ในหมวด ๒ มาใช้บังคับ

ข้อ ๓๘ ในกรณีที่มีผู้ผ่านการคัดเลือกมากกว่าจำนวนตำแหน่งว่าง และภายหลังมีตำแหน่งว่างเพิ่มอีก ก็อาจบรรจุและแต่งตั้งผู้ผ่านการคัดเลือกที่เหลืออยู่ในลำดับที่ถัดไปตามประกาศผลการคัดเลือกนั้น โดยบัญชีมีอายุไม่เกินหนึ่งปีนับแต่ประกาศผลการคัดเลือก

หมวด ๖

**ผู้สอบแข่งขันได้ อยู่ในระหว่างการรับราชการทหาร
ตามกฎหมายว่าด้วยการรับราชการทหาร**

ข้อ ๓๙ การคัดเลือกผู้สอบแข่งขันได้ ซึ่งไม่สามารถรับการบรรจุได้เมื่อถึงลำดับที่ที่สอบได้ เนื่องจากอยู่ในระหว่างการรับราชการทหารตามกฎหมายว่าด้วยการรับราชการทหาร และได้มารายงานตัวขอรับการบรรจุเมื่อบัญชีผู้สอบแข่งขันได้ที่ผู้นั้นสอบได้ถูกยกเลิกไปแล้ว ให้ดำเนินการ ดังนี้

(๑) ให้ผู้ประสงค์จะขอรับการบรรจุยื่นใบสมัครตามแบบที่กำหนดและหนังสือรับรองประวัติการรับราชการทหารตามแบบที่กำหนด พร้อมด้วยสำเนาหลักฐานการศึกษาและสำเนาหลักฐานการรับราชการทหารตามกฎหมายว่าด้วยการรับราชการทหารที่องค์การบริหารส่วนตำบลที่ประสงค์ขอรับการบรรจุแต่งตั้ง

(๒) เมื่อองค์การบริหารส่วนตำบล ได้พิจารณาแล้วเห็นว่า ผู้นั้นพ้นจากราชการทหารโดยไม่มี ความเสียหายและมารายงานตัวเพื่อขอรับการบรรจุเข้ารับราชการภายในหนึ่งร้อยแปดสิบวันนับแต่วันพ้นจากราชการทหาร หากองค์การบริหารส่วนตำบลนั้นมีตำแหน่งที่ผู้นั้นสอบแข่งขันได้ว่างอยู่และประสงค์ที่จะบรรจุแต่งตั้ง ให้ดำเนินการสั่งบรรจุและแต่งตั้งให้ดำรงตำแหน่งนั้นได้

หมวด ๗

ผู้สอบแข่งขันได้ ซึ่งถูกยกเลิกการขึ้นบัญชีผู้สอบแข่งขันได้

ข้อ ๒๐ การคัดเลือกผู้สอบแข่งขันได้ ซึ่งถูกยกเลิกการขึ้นบัญชีผู้สอบแข่งขันได้ เนื่องจากได้มา รายงานตัวเพื่อขอรับการบรรจุแล้วแต่มีเหตุผลที่ไม่อาจเข้าปฏิบัติหน้าที่ราชการในตำแหน่งที่สอบแข่งขันได้ ตามกำหนดเวลาที่ทางราชการจะบรรจุและแต่งตั้ง ให้ดำเนินการ ดังนี้

(๑) ให้ผู้ประสงค์จะขอรับการบรรจุยื่นหนังสือแสดงความจำนงขอบรรจุเข้ารับราชการและ เข้าปฏิบัติหน้าที่ราชการภายในอายุบัญชีสอบแข่งขัน

(๒) เมื่อองค์การบริหารส่วนตำบลได้พิจารณาแล้วประสงค์ที่จะบรรจุผู้นั้นเข้ารับราชการและ องค์การบริหารส่วนตำบลนั้น มีตำแหน่งที่ผู้นั้นสอบแข่งขันได้ว่างอยู่ ให้ดำเนินการสั่งบรรจุและแต่งตั้งให้ดำรง ตำแหน่งนั้นได้

หมวด ๘

**บุคคลที่มีความรู้ ความสามารถ
เข้ารับราชการในฐานะผู้เชี่ยวชาญหรือผู้ชำนาญการพิเศษ**

ข้อ ๒๑ การคัดเลือกบุคคลที่มีความรู้ ความสามารถ เพื่อบรรจุเข้ารับราชการ ในฐานะผู้เชี่ยวชาญหรือผู้ชำนาญการพิเศษในองค์การบริหารส่วนตำบล ให้ดำเนินการ ดังนี้

(๑) ในการขอกำหนดตำแหน่งผู้เชี่ยวชาญหรือผู้ชำนาญการพิเศษ ให้องค์การบริหารส่วนตำบล รายงานคณะกรรมการพนักงานส่วนตำบลพิจารณา โดยความเห็นชอบจากคณะกรรมการกลางพนักงานส่วนตำบล

(๒) การขอกำหนดตำแหน่งผู้เชี่ยวชาญหรือผู้ชำนาญการพิเศษ ให้คณะกรรมการพนักงานส่วนตำบล และคณะกรรมการกลางพนักงานส่วนตำบลพิจารณาให้ความเห็นชอบ ภายใต้เงื่อนไข ดังนี้

(๒.๑) ลักษณะหน้าที่ ความรับผิดชอบขององค์การบริหารส่วนตำบลมีความจำเป็นต้องใช้ บุคลากรที่มีความรู้ ความสามารถและความชำนาญงานในระดับผู้เชี่ยวชาญหรือผู้ชำนาญการพิเศษหรือผู้ที่มีความรู้ ความสามารถและความชำนาญงานเทียบได้ในระดับเดียวกัน

(๒.๒) มีการกำหนดตำแหน่งผู้เชี่ยวชาญ หรือผู้ชำนาญการพิเศษ เพื่อรองรับลักษณะ หน้าที่ความรับผิดชอบตาม (๒.๑) โดยพิจารณาตำแหน่งให้เหมาะสมกับความยากและคุณภาพของงาน ในตำแหน่งนั้น

(๒.๓) บุคคลที่จะรับการบรรจุต้องไม่เคยรับราชการมาก่อน และต้องมีคุณสมบัติทั่วไป และไม่มีลักษณะต้องห้ามในการรับราชการ

(๒.๔) บุคคลที่จะรับการบรรจุต้องมีคุณสมบัติตรงตามคุณสมบัติเฉพาะสำหรับตำแหน่งนั้น ตามมาตรฐานกำหนดตำแหน่งสำหรับตำแหน่งประเภทวิชาการระดับปฏิบัติการ

(๒.๕) บุคคลที่จะรับการบรรจุให้ดำรงตำแหน่งประเภทใด ระดับใด ให้เป็นไปตาม หลักเกณฑ์การเทียบประสบการณ์ ดังนี้

(ก) คุณวุฒิปริญญาตรี หรือคุณวุฒิอย่างอื่นที่เทียบได้ในระดับเดียวกัน ระดับ ข้าราชการพิเศษ ต้องมีประสบการณ์ ๑๐ ปี ระดับเชี่ยวชาญ ต้องมีประสบการณ์ ๑๒ ปี

(ข) คุณวุฒิปริญญาโท หรือคุณวุฒิอย่างอื่นที่เทียบได้ในระดับเดียวกัน ระดับ ข้าราชการพิเศษ ต้องมีประสบการณ์ ๘ ปี ระดับเชี่ยวชาญ ต้องมีประสบการณ์ ๑๐ ปี

(ค) คุณวุฒิปริญญาเอก หรือคุณวุฒิอย่างอื่นที่เทียบได้ในระดับเดียวกัน ระดับ ข้าราชการพิเศษ ต้องมีประสบการณ์ ๖ ปี ระดับเชี่ยวชาญ ต้องมีประสบการณ์ ๘ ปี

(๓) ให้องค์การบริหารส่วนตำบลที่มีความจำเป็นอย่างยิ่งเพื่อประโยชน์แก่ราชการที่จะต้อง บรรจุบุคคลเข้ารับราชการในฐานะผู้เชี่ยวชาญ หรือผู้ชำนาญการพิเศษในองค์การบริหารส่วนตำบล เสนอเหตุผล และความจำเป็น คำชี้แจงประวัติและผลงานของผู้ที่จะบรรจุเข้ารับราชการ ซึ่งจะต้องเป็นผู้ที่มีความรู้ ความสามารถและความชำนาญงานสูงในระดับผู้เชี่ยวชาญหรือผู้ชำนาญการพิเศษแล้วแต่กรณี และมีความเหมาะสม กับลักษณะงานในตำแหน่งที่ขอบรรจุและแต่งตั้ง โดยพิจารณาจากคุณวุฒิการศึกษา ประวัติการทำงาน และ แสดงผลงานที่ได้ปฏิบัติตามแบบที่กำหนด โดยแสดงรายละเอียด ดังนี้

(๓.๑) บุคคลที่จะบรรจุเข้ารับราชการ คุณวุฒิ ตำแหน่งที่จะบรรจุ และระดับตำแหน่ง

(๓.๒) รายละเอียดหน้าที่ ความรับผิดชอบ และปริมาณงานของตำแหน่งที่จะบรรจุ

(๓.๓) เหตุผลความจำเป็นในการขอบรรจุบุคคลดังกล่าว

(๓.๔) ประโยชน์ที่ทางราชการจะได้รับจากการบรรจุบุคคลดังกล่าว

(๓.๕) ประสบการณ์การทำงานของบุคคลที่จะบรรจุเข้ารับราชการพร้อมเอกสาร หลักฐานที่เกี่ยวข้อง โดยต้องมีหนังสือรับรองประวัติการทำงานจากนายจ้างหรือสถานประกอบการทุกแห่ง ที่บุคคลนั้นได้เคยปฏิบัติงาน

ข้อ ๒๒ กรณีที่องค์การบริหารส่วนตำบลขอบรรจุบุคคลเข้ารับราชการตามข้อ (๒.๒) แต่ยังมีได้ กำหนดตำแหน่งผู้เชี่ยวชาญหรือผู้ชำนาญการพิเศษ ให้องค์การบริหารส่วนตำบลเสนอขอกำหนดตำแหน่งผู้เชี่ยวชาญ หรือผู้ชำนาญการพิเศษขึ้นใหม่หรือปรับเปลี่ยนจากตำแหน่งอื่นให้คณะกรรมการพนักงานส่วนตำบล โดยได้รับความ เห็นชอบจากคณะกรรมการกลางพนักงานส่วนตำบลพิจารณาให้ความเห็นชอบก่อน

ข้อ ๒๓ เมื่อคณะกรรมการพนักงานส่วนตำบล โดยความเห็นชอบจากคณะกรรมการกลาง พนักงานส่วนตำบลพิจารณาให้ความเห็นชอบการบรรจุบุคคลใดเข้ารับราชการในฐานะผู้เชี่ยวชาญหรือ ผู้ชำนาญการพิเศษในตำแหน่งใด ระดับใดแล้ว ให้คณะกรรมการพนักงานส่วนตำบล โดยความเห็นชอบจาก คณะกรรมการกลางพนักงานส่วนตำบล กำหนดอันดับเงินเดือนและขั้นเงินเดือนที่ได้รับ โดยขั้นเงินเดือน ที่จะให้ได้รับดังกล่าวจะกำหนดให้ได้รับในขั้นที่ไม่ต่ำกว่าจุดกึ่งกลางระหว่างขั้นสูงและขั้นต่ำของอันดับเงินเดือน ที่ผู้นั้นได้รับ หากไม่มีขั้นที่ตรงกัน ให้ได้รับขั้นใกล้เคียงที่ไม่สูงกว่าค่ากลาง

หมวด ๙
คนพิการ

ข้อ ๒๔ การคัดเลือกคนพิการเพื่อบรรจุเข้ารับราชการ หากองค์การบริหารส่วนตำบลประสงค์ จะประกาศรับสมัครคัดเลือกเฉพาะคนพิการตามที่คณะกรรมการคัดเลือกตามข้อ ๗ กำหนด โดยอาจะระบุประเภท ความพิการได้มากกว่าหนึ่งประเภทความพิการขึ้นอยู่กับดุลพินิจของคณะกรรมการคัดเลือก ตามประกาศ กระทรวงการพัฒนาสังคมและความมั่นคงของมนุษย์ เรื่อง ประเภทและหลักเกณฑ์ความพิการ ประกาศ ณ วันที่ ๓๐ เมษายน ๒๕๕๒ และที่แก้ไขเพิ่มเติม

ให้นำหลักเกณฑ์ วิธีการ และเงื่อนไข ตามที่กำหนดไว้ในหมวด ๒ มาใช้บังคับ

ข้อ ๒๕ การกำหนดจำนวนคนพิการที่จะต้องรับเข้าทำงานในองค์การบริหารส่วนตำบล ให้กำหนด อัตราส่วนจำนวนผู้ปฏิบัติงานหนึ่งร้อยคนต่อการรับคนพิการหนึ่งคน โดยนับจากจำนวนผู้ปฏิบัติงานในส่วนราชการ ได้แก่ พนักงานส่วนตำบล พนักงานจ้าง ลูกจ้างประจำ หรือผู้ปฏิบัติงานที่เรียกชื่ออย่างอื่น ซึ่งปฏิบัติงานประจำ ในส่วนราชการที่ปฏิบัติงานอยู่จริง และผู้ซึ่งอยู่ระหว่างการลาโดยได้รับเงินเดือนด้วย แต่ไม่หมายความรวมถึง พนักงานจ้างทั่วไป หรือพนักงานจ้างเหมาที่ปฏิบัติงาน โดยมีกำหนดระยะเวลาตามสัญญาจ้าง ในวันที่ ๑ ตุลาคม ของทุกปี และหากมีจำนวนผู้ปฏิบัติงานที่นับเป็นเศษได้เกินห้าสิบคนต้องรับคนพิการเพิ่มอีกหนึ่งคน ทั้งนี้ องค์การบริหารส่วนตำบลใด มีจำนวนผู้ปฏิบัติงานไม่ถึงหนึ่งร้อยคน หากประสงค์จะบรรจุคนพิการเข้ารับราชการ ก็สามารถดำเนินการคัดเลือกได้

ทั้งนี้ กรณีกระทรวงการพัฒนาสังคมและความมั่นคงของมนุษย์มีการประกาศหรือกำหนด อัตราส่วนเป็นอย่างใดที่แตกต่างจากนี้ให้นำมาบังคับใช้โดยอนุโลม

ข้อ ๒๖ คนพิการที่จะสมัครเข้ารับการคัดเลือกต้องเป็นคนพิการที่มีบัตรประจำตัวคนพิการ ตามระเบียบคณะกรรมการส่งเสริมและพัฒนาคุณภาพชีวิตคนพิการแห่งชาติ ว่าด้วยหลักเกณฑ์ วิธีการ และ เงื่อนไขการยื่นคำขอมิบัตรประจำตัวคนพิการ การออกบัตร และการกำหนดเจ้าหน้าที่ผู้มีอำนาจออกบัตร ประจำตัวคนพิการ การกำหนดสิทธิหรือการเปลี่ยนแปลงสิทธิ และการขอสละสิทธิของคนพิการ และอายุบัตร ประจำตัวคนพิการ พ.ศ. ๒๕๕๖ และที่แก้ไขเพิ่มเติม

ข้อ ๒๗ คนพิการที่จะสมัครเข้ารับการคัดเลือกต้องเป็นผู้มีคุณสมบัติทั่วไปและไม่มีลักษณะ ต้องห้ามตามประกาศคณะกรรมการกลางพนักงานส่วนตำบลว่าด้วยการนั้น

ข้อ ๒๘ ในกรณีที่มิได้ผ่านการคัดเลือกมากกว่าจำนวนตำแหน่งว่าง และภายหลังมีตำแหน่ง ว่างเพิ่มอีก ก็อาจบรรจุและแต่งตั้งผู้ผ่านการคัดเลือกที่เหลืออยู่ในลำดับที่ถัดไปตามประกาศผลการคัดเลือกนั้น โดยบัญชีมีอายุไม่เกินสองปีนับแต่ประกาศผลการคัดเลือก

/ ข้อ ๒๔ 

ข้อ ๒๙ ในกรณีที่ต้องจัดการบริหารส่วนตำบลไม่สามารถรับคนพิการเข้าทำงานได้ ให้ดำเนินการจัดบริการอื่นทดแทนตามพระราชบัญญัติส่งเสริมและพัฒนาคุณภาพชีวิตคนพิการ พ.ศ. ๒๕๕๐ และที่แก้ไขเพิ่มเติม

หมวด ๑๐

**การบรรจุและแต่งตั้งบุคคลผู้มีผลงานเป็นที่ประจักษ์ระดับประเทศ
ให้ดำรงตำแหน่งพนักงานครุองค์การบริหารส่วนตำบล**

ข้อ ๓๐ ให้องค์การบริหารส่วนตำบลดำเนินการคัดเลือกกรณีที่มีเหตุพิเศษที่ไม่จำเป็นต้องสอบแข่งขันเพื่อการบรรจุและแต่งตั้งบุคคลผู้มีผลงานเป็นที่ประจักษ์ระดับประเทศให้ดำรงตำแหน่งพนักงานครุองค์การบริหารส่วนตำบล โดยมีรายละเอียด ดังนี้

(๑) คุณสมบัติผู้มีสิทธิเข้ารับการคัดเลือกกรณีมีเหตุพิเศษ

(๑.๑) เป็นผู้มีคุณสมบัติทั่วไปและไม่มีลักษณะต้องห้ามตามประกาศคณะกรรมการกลางพนักงานส่วนตำบลว่าด้วยการนั้น

(๑.๒) เป็นผู้ที่มีคุณสมบัติตรงตามคุณสมบัติเฉพาะสำหรับตำแหน่งครุผู้ช่วยตามมาตรฐานกำหนดตำแหน่งที่ ก.จ. ก.ท. และ ก.อบต. กำหนด

(๑.๓) มีผลงานเป็นที่ประจักษ์ระดับประเทศขึ้นไปจากการแข่งขันทางวิชาการ หรือกีฬา หรือกิจกรรมที่เกี่ยวข้องที่น่าชื่อเสียงต่อประเทศตามที่คณะกรรมการกลางพนักงานส่วนตำบลกำหนด โดยจะแจ้งเป็นหนังสือ

(๒) การดำเนินการคัดเลือกกรณีที่มีเหตุพิเศษที่ไม่จำเป็นต้องสอบแข่งขันเพื่อบรรจุบุคคลเข้ารับราชการและแต่งตั้งให้เป็นพนักงานครุองค์การบริหารส่วนตำบล ตำแหน่งครุผู้ช่วย

ให้นำหลักเกณฑ์ วิธีการ และเงื่อนไข ตามที่กำหนดไว้ในหมวด ๒ มาใช้บังคับ

ข้อ ๓๑ ในกรณีที่มีผู้ผ่านการคัดเลือกมากกว่าจำนวนตำแหน่งว่าง และภายหลังมีตำแหน่งว่างเพิ่มอีก ก็อาจบรรจุและแต่งตั้งผู้ผ่านการคัดเลือกที่เหลืออยู่ในลำดับที่ถัดไปตามประกาศผลการคัดเลือกนั้น โดยบัญชีมีอายุไม่เกินหนึ่งปีนับแต่ประกาศผลการคัดเลือก

หมวด ๑๑

กรณีอื่น ๆ

ข้อ ๓๒ กรณีที่มีเหตุผลความจำเป็นเพื่อประโยชน์ขององค์การบริหารส่วนตำบล คณะกรรมการกลางพนักงานส่วนตำบลอาจกำหนดกรณีอื่นเพิ่มเติมเพื่อคัดเลือกกรณีที่มีเหตุพิเศษที่ไม่จำเป็นต้องสอบแข่งขันได้ ทั้งนี้ เมื่อคณะกรรมการกลางพนักงานส่วนตำบลมีมติ ให้เลขานุการคณะกรรมการกลางพนักงานส่วนตำบลแจ้งกรณีที่ได้มีมติพร้อมแนวทางและวิธีการดำเนินการคัดเลือกกรณีมีเหตุพิเศษไม่ต้องดำเนินการสอบแข่งขันเป็นหนังสือ เพื่อให้คณะกรรมการพนักงานส่วนตำบลแจ้งองค์การบริหารส่วนตำบลเพื่อถือปฏิบัติต่อไป

/ บทเฉพาะกาล



บทเฉพาะกาล

ข้อ ๓๓ ในระหว่างที่คณะกรรมการกลางพนักงานส่วนตำบลยังไม่ได้กำหนดคุณสมบัติที่คัดเลือกเพื่อบรรจุเข้ารับราชการเป็นกรณีพิเศษ ให้ประกาศที่ใช้บังคับคงมีผลใช้บังคับต่อไปเท่าที่ไม่ขัดหรือแย้งจนกว่าจะมีการกำหนดให้เป็นไปตามประกาศมาตรฐานทั่วไปนี้

ข้อ ๓๔ ในการสอบแข่งขันตามคำสั่งหัวหน้าคณะรักษาความสงบแห่งชาติ ที่ ๘/๒๕๖๐ ลงวันที่ ๒๑ กุมภาพันธ์ ๒๕๖๐ ซึ่งดำเนินการโดยคณะกรรมการกลางการสอบแข่งขันพนักงานส่วนท้องถิ่น (กสอ.) ให้องค์การบริหารส่วนตำบลตามความในหมวด ๖ หมวด ๗ หมายความว่า กรมส่งเสริมการปกครองท้องถิ่น

ข้อ ๓๕ การใดที่อยู่ระหว่างดำเนินการก่อนวันที่มาตรฐานทั่วไปนี้มีผลใช้บังคับ ให้ดำเนินการตามมาตรฐานทั่วไปเดิมจนกว่าจะแล้วเสร็จ

ประกาศ ณ วันที่ ๒๒ ธันวาคม พ.ศ. ๒๕๖๓

พลเอก

(อนุพงษ์ เผ่าจินดา)

รัฐมนตรีว่าการกระทรวงมหาดไทย
ประธานกรรมการกลางพนักงานส่วนตำบล

เลขที่สมัคร.....

แบบใบสมัครคัดเลือกเพื่อบรรจุบุคคลเข้ารับราชการ

เรียน ประธานคณะกรรมการคัดเลือก

ข้าพเจ้า (นาย/นาง/นางสาว).....

สัญชาติ..... เกิดวันที่..... เดือน..... พ.ศ..... อายุ..... ปี..... เดือน.....

(นับถึงวันสมัคร) เลขประจำตัวประชาชน..... ออกให้ ณ อำเภอ.....

จังหวัด..... วันที่..... เดือน..... พ.ศ..... เป็นผู้.....

ได้รับทุนเล่าเรียนหลวง ทุนรัฐบาล หรือทุนขององค์การปกครองส่วนท้องถิ่น ในสาขาวิชาที่คณะกรรมการกลางข้าราชการหรือพนักงานส่วนท้องถิ่น (ก.จ. ก.ท. และ ก.อบต.) กำหนดเพื่อศึกษาวิชาในประเทศหรือต่างประเทศ โดยได้รับวุฒิ..... ซึ่งได้รับอนุมัติวุฒิการศึกษาดังกล่าวจากสถานศึกษา.....

ประเทศ..... วันที่..... เดือน..... พ.ศ.....

สำเร็จการศึกษาตามหลักสูตรที่คณะกรรมการกลางข้าราชการหรือพนักงานส่วนท้องถิ่น (ก.จ. ก.ท. และ ก.อบต.) กำหนดให้องค์การบริหารส่วนจังหวัดจัดให้มีการศึกษาขึ้นเพื่อเข้ารับราชการในองค์การบริหารส่วนจังหวัดนั้นโดยเฉพาะ โดยได้รับวุฒิ..... ซึ่งได้รับอนุมัติวุฒิการศึกษาดังกล่าวจากสถานศึกษา.....

วันที่..... เดือน..... พ.ศ.....

สำเร็จการศึกษาในวุฒิที่ ก.จ. ก.ท. หรือ ก.อบต. กำหนดให้คัดเลือกบรรจุได้ คือวุฒิ..... ซึ่งได้รับอนุมัติวุฒิการศึกษาดังกล่าวจากสถานศึกษา.....

วันที่..... เดือน..... พ.ศ.....

เคยสอบแข่งขันได้ในตำแหน่ง..... ตามประกาศการขึ้นบัญชีผู้สอบแข่งขันได้ของ..... ลงวันที่..... เดือน..... พ.ศ..... และถึงลำดับที่ที่จะได้รับการบรรจุเข้ารับราชการแล้ว แต่ไม่สามารถไปรับการบรรจุได้ เนื่องจากอยู่ในระหว่างรับราชการทหารตามกฎหมายว่าด้วยการรับราชการทหารและขณะนี้บัญชีผลการสอบแข่งขันตำแหน่งดังกล่าวได้ถูกยกเลิกไปแล้ว ขอสมัครเข้ารับคัดเลือกเพื่อบรรจุเข้ารับราชการเป็น..... (ข้าราชการอบจ./พนักงานเทศบาล/พนักงานส่วนตำบล)..... ในตำแหน่ง..... ของ.....

และขอแจ้งข้อมูลเพื่อประกอบการพิจารณา ดังนี้

๑. ข้อมูลส่วนบุคคล

สถานที่เกิด จังหวัด..... ภูมิลำเนา..... ที่อยู่ปัจจุบันบ้านเลขที่..... หมู่ที่.....

ต.รอก/ซอย..... ถนน..... ตำบล/แขวง..... อำเภอ/เขต.....

จังหวัด..... รหัสไปรษณีย์..... e-mail address.....

โทรศัพท์..... โทรศัพท์มือถือ.....

อาชีพ ลูกจ้างประจำ / ลูกจ้างชั่วคราว / พนักงานราชการ / พนักงานกระทรวง ตำแหน่ง.....

e-mail address..... โทรศัพท์..... โทรศัพท์มือถือ.....

สถานภาพสมรส โสด สมรส หม้าย หย่า

ชื่อสามี / ภรรยา..... สัญชาติ..... อาชีพ.....

ชื่อบิดา..... สัญชาติ..... อาชีพ.....

ชื่อมารดา..... สัญชาติ..... อาชีพ.....



ติดรูปถ่าย

ขนาด ๑.๕ x ๒ นิ้ว

๒. ประวัติการศึกษา

(กรอกทุกวุฒิการที่ได้รับและแนบสำเนาเป็นผลการเรียนเฉพาะวุฒิที่ใช้สมัครคัดเลือกมาพร้อมใบสมัคร)

วุฒิที่ได้รับ	สาขาวิชา (วิชาเอก)	คะแนนเฉลี่ย ตลอดหลักสูตร	ชื่อสถานศึกษา	ระยะเวลา ตั้งแต่ พ.ศ.-พ.ศ.

๓. ใบอนุญาตประกอบวิชาชีพ (ถ้ามี).....เลขที่.....
วันออกใบอนุญาต ครั้งที่ ๑ วันที่.....หมดอายุวันที่.....
วันออกใบอนุญาต ครั้งที่ ๒ วันที่.....ถึงปัจจุบัน.....

๔. ประวัติการทำงาน

สถานที่ทำงาน	ตำแหน่ง	เงินเดือนสุดท้าย ก่อนออก	ระยะเวลา ตั้งแต่.....ถึง.....	เหตุที่ออก

๕. ความรู้ความสามารถพิเศษ

.....
.....
.....
.....
.....

ข้าพเจ้าขอรับรองว่าข้อความที่แจ้งไว้ในใบสมัครนี้ถูกต้องและเป็นจริงทุกประการ

(ลงชื่อ).....ผู้สมัคร

(.....)

วันที่.....เดือน.....พ.ศ.....



หมายเหตุ ให้ผู้สมัครแนบหลักฐานในการสมัคร ดังนี้

- | | |
|---|--------|
| ๑. สำเนาปริญญาบัตร และระเบียบแสดงผลการเรียน | ๒ ฉบับ |
| ๒. สำเนาประกาศนียบัตรฯ และระเบียบผลการเรียน | ๒ ฉบับ |
| ๓. สำเนาทะเบียนบ้าน และบัตรประชาชน | ๒ ฉบับ |
| ๔. สำเนาทะเบียนสมรส (ถ้ามี) | ๒ ฉบับ |
| ๕. หนังสือรับรองประสบการณ์ในการทำงานจากหน่วยงาน | ๑ ฉบับ |
| ๖. สำเนาคำสั่งจ้าง | ๑ ชุด |

(กรณีมีการย้ายสถานที่ปฏิบัติงานให้แนบคำสั่งจ้างครั้งแรก คำสั่งจ้างปัจจุบัน และคำสั่งลาออกจากส่วนราชการเดิมมาด้วย)



เลขที่สมัคร.....

แบบใบสมัครคัดเลือกคนพิการเพื่อบรรจุบุคคลเข้ารับราชการ



เรียน ประธานคณะกรรมการคัดเลือก

ข้าพเจ้า (นาย/นาง/นางสาว).....

สัญชาติ.....เกิดวันที่.....เดือน.....พ.ศ.....อายุ.....ปี.....เดือน

(นับถึงวันสมัคร) เลขประจำตัวประชาชน.....ออกให้ ณ อำเภอ.....

จังหวัด.....วันที่.....เดือน.....พ.ศ..... และขอแจ้งข้อมูลเพื่อประกอบการพิจารณา ดังนี้

๑. ข้อมูลส่วนบุคคล

สถานที่เกิด จังหวัด.....ภูมิลำเนา.....ที่อยู่ปัจจุบันบ้านเลขที่.....หมู่ที่.....

ตรอก/ซอย.....ถนน.....ตำบล/แขวง.....อำเภอ/เขต.....

จังหวัด.....รหัสไปรษณีย์.....e-mail address.....

โทรศัพท์.....โทรศัพท์มือถือ.....

อาชีพ ลูกจ้างประจำ / ลูกจ้างชั่วคราว / พนักงานราชการ / พนักงานกระทรวง ตำแหน่ง.....

e-mail address.....โทรศัพท์.....โทรศัพท์มือถือ.....

สถานภาพสมรส โสด สมรส หม้าย หย่า

ชื่อสามี / ภรรยา.....สัญชาติ.....อาชีพ.....

ชื่อนิติกร.....สัญชาติ.....อาชีพ.....

ชื่อมารดา.....สัญชาติ.....อาชีพ.....

๒. ประวัติการศึกษา

(กรอกทุกวุฒิการที่ได้รับและแนบสำเนาระเบียนผลการเรียนเฉพาะวุฒิที่ใช้สมัครคัดเลือกมาพร้อมใบสมัคร)

วุฒิที่ได้รับ	สาขาวิชา (วิชาเอก)	คะแนนเฉลี่ย ตลอดหลักสูตร	ชื่อสถานศึกษา	ระยะเวลา ตั้งแต่ พ.ศ.-พ.ศ.

๓. บัตรประจำตัวคนพิการ

บัตรประจำตัวคนพิการเลขที่.....ประเภทความพิการ.....

วันออกบัตรวันที่.....หมดอายุวันที่.....

๔. ประวัติการทำงาน

สถานที่ทำงาน	ตำแหน่ง	เงินเดือนสุดท้าย ก่อนออก	ระยะเวลา ตั้งแต่.....ถึง.....	เหตุที่ออก

๕. ความรู้ความสามารถพิเศษ

.....

.....

.....

.....

ข้าพเจ้าขอรับรองว่าข้อความที่แจ้งไว้ในใบสมัครนี้ถูกต้องและเป็นจริงทุกประการ

(ลงชื่อ).....ผู้สมัคร
(.....)
วันที่.....เดือน.....พ.ศ.....

หมายเหตุ ให้ผู้สมัครแนบหลักฐานในการสมัคร ดังนี้

- | | |
|---|---------|
| ๑. สำเนาปริญญาบัตร และระเบียบแสดงผลการเรียน | ๒. ฉบับ |
| ๒. สำเนาประกาศนียบัตร และระเบียบผลการเรียน | ๒. ฉบับ |
| ๓. สำเนาทะเบียนบ้าน และบัตรประชาชน | ๒. ฉบับ |
| ๔. สำเนาบัตรคนพิการ | ๒. ฉบับ |
| ๕. สำเนาทะเบียนสมรส (ถ้ามี) | ๒. ฉบับ |
| ๖. หนังสือรับรองประสบการณ์ในการทำงานจากหน่วยงาน | ๑. ฉบับ |
| ๗. สำเนาคำสั่งจ้าง | ๑. ชุด |

(กรณีมีการย้ายสถานที่ปฏิบัติงานให้แนบคำสั่งจ้างครั้งแรก คำสั่งจ้างปัจจุบัน และคำสั่งลาออกจากส่วนราชการเดิมด้วย)



เลขที่สมัคร.....

แบบใบสมัครคัดเลือกคนบุคคลที่มีความรู้ ความสามารถ
เข้ารับราชการในฐานะผู้เชี่ยวชาญหรือผู้ชำนาญการพิเศษ

ติดรูปถ่าย
ขนาด ๓.๕ x ๒ นิ้ว

เรียน ประธานคณะกรรมการคัดเลือก

ข้าพเจ้า (นาย/นาง/นางสาว).....

สัญชาติ.....เกิดวันที่.....เดือน.....พ.ศ.....อายุ.....ปี.....เดือน.....

(นับถึงวันสมัคร) เลขประจำตัวประชาชน.....ออกให้ ณ อำเภอ.....

จังหวัด.....วันที่.....เดือน.....พ.ศ..... และขอแจ้งข้อมูลเพื่อประกอบการพิจารณา ดังนี้

๑. ข้อมูลส่วนบุคคล

สถานที่เกิด จังหวัด.....ภูมิลำเนา.....ที่อยู่ปัจจุบันบ้านเลขที่.....หมู่ที่.....

ครอบครัว.....ถนน.....ตำบล/แขวง.....อำเภอ/เขต.....

จังหวัด.....รหัสไปรษณีย์.....e-mail address.....

โทรศัพท์.....โทรศัพท์มือถือ.....

อาชีพ ลูกจ้างประจำ / ลูกจ้างชั่วคราว / พนักงานราชการ / พนักงานกระทรวง ตำแหน่ง.....

e-mail address.....โทรศัพท์.....โทรศัพท์มือถือ.....

สถานภาพสมรส โสด สมรส หม้าย หย่า

ชื่อสามี / ภรรยา.....สัญชาติ.....อาชีพ.....

ชื่อบิดา.....สัญชาติ.....อาชีพ.....

ชื่อมารดา.....สัญชาติ.....อาชีพ.....

๒. ประวัติการศึกษา

(กรอกทุกวุฒิการที่ได้รับและแนบสำเนาระเบียนผลการเรียนเฉพาะวุฒิที่ใช้สมัครคัดเลือกมาพร้อมใบสมัคร)

วุฒิที่ได้รับ	สาขาวิชา (วิชาเอก)	คะแนนเฉลี่ย ตลอดหลักสูตร	ชื่อสถานศึกษา	ระยะเวลา ตั้งแต่ พ.ศ.-พ.ศ.

๓. ประวัติการทำงาน

สถานที่ทำงาน	ตำแหน่ง	เงินเดือนสุดท้าย ก่อนออก	ระยะเวลา ตั้งแต่.....ถึง.....	เหตุที่ออก

๔. ความรู้ความสามารถพิเศษ

.....

.....

.....

.....

.....

ข้าพเจ้าขอรับรองว่าข้อความที่แจ้งไว้ในใบสมัครนี้ถูกต้องและเป็นจริงทุกประการ

(ลงชื่อ).....ผู้สมัคร
(.....)
วันที่.....เดือน.....พ.ศ.....

หมายเหตุ ให้ผู้สมัครแนบหลักฐานในการสมัคร ดังนี้

- | | |
|---|--------|
| ๑. สำเนาปริญญาบัตร และระเบียบแสดงผลการเรียน | ๒ ฉบับ |
| ๒. สำเนาประกาศนียบัตร และระเบียบผลการเรียน | ๒ ฉบับ |
| ๓. สำเนาทะเบียนบ้าน และบัตรประชาชน | ๒ ฉบับ |
| ๔. สำเนาทะเบียนสมรส (ถ้ามี) | ๒ ฉบับ |
| ๕. หนังสือรับรองประสบการณ์ในการทำงานจากหน่วยงาน | ๑ ฉบับ |
| ๖. สำเนาคำสั่งจ้าง | ๑ ชุด |

(กรณีมีการย้ายสถานที่ปฏิบัติงานให้แนบคำสั่งจ้างครั้งแรก คำสั่งจ้างปัจจุบัน และคำสั่งจ้างออกจากส่วนราชการเดิมมาด้วย)



แบบแสดงผลงานที่ได้ปฏิบัติกรณีกัดเลือกบุคคลที่มีความรู้ ความสามารถ
เข้ารับราชการในฐานะผู้เชี่ยวชาญหรือผู้ชำนาญการพิเศษ

๑. ชื่อผลงาน

.....

๒. ระยะเวลาดำเนินการ

.....

๓. ขั้นตอนการดำเนินงาน

.....

.....

.....

.....

.....

.....

๔. ผลสำเร็จของงาน

๔.๑ เสิ้งปริมาณ

.....

.....

๔.๒ เสิ้งคุณภาพ

.....

.....

ขอรับรองว่าผลงานดังกล่าวข้างต้นเป็นความจริงทุกประการ

(ลงชื่อ).....

(.....)

วันที่.....เดือน.....พ.ศ.....

ได้ตรวจสอบแล้วขอรับรองว่าผลงานดังกล่าวข้างต้นถูกต้องตรงกับความเป็นจริงทุกประการ

(ลงชื่อ).....

(.....)

ผู้บังคับบัญชาที่ควบคุมดูแลการดำเนินการ

วันที่.....เดือน.....พ.ศ.....



ที่ นท ๐๘๐๔.๗/๑ ๑



กรมส่งเสริมการปกครองท้องถิ่น
ถนนนครราชสีมา กทม. ๑๐๓๐๐

๑ มกราคม ๒๕๖๑

เรื่อง การบรรจุและแต่งตั้งผู้สอบแข่งขันได้

เรียน ประธาน ก.จ.จ. , ก.ท.จ. และ ก.อบต.จังหวัดทุกจังหวัด

- สิ่งที่ส่งมาด้วย
- | | |
|---|--------------|
| ๑. บัญชีรายชื่อผู้สอบแข่งขันได้ที่ประสงค์จะไปบรรจุแต่งตั้งในตำแหน่งที่องค์กรปกครองส่วนท้องถิ่นร้องขอให้ กสอ. สอบแข่งขัน | จำนวน ๓ ชุด |
| ๒. แนวทางปฏิบัติในการขอใช้บัญชีผู้สอบแข่งขันได้ฯ | จำนวน ๓ ชุด |
| ๓. ตัวอย่างคำสั่งบรรจุและแต่งตั้ง | จำนวน ๓ ชุด |
| ๔. ตัวอย่างหนังสือตรวจสอบคุณวุฒิการศึกษา | จำนวน ๑ ฉบับ |
| ๕. ตัวอย่างหนังสือตรวจสอบลายพิมพ์นิ้วมือ | จำนวน ๑ ฉบับ |

ตามที่คณะกรรมการกลางการสอบแข่งขันพนักงานส่วนท้องถิ่น (กสอ.) ได้ดำเนินการสอบแข่งขันเพื่อบรรจุบุคคลเข้ารับราชการเป็นข้าราชการหรือพนักงานส่วนท้องถิ่น ตามที่องค์กรปกครองส่วนท้องถิ่นได้ร้องขอให้ดำเนินการสอบแข่งขัน และได้มีการขึ้นบัญชีผู้สอบแข่งขันได้ในตำแหน่งต่างๆ ตามประกาศคณะกรรมการกลางการสอบแข่งขันพนักงานส่วนท้องถิ่น เรื่อง การขึ้นบัญชีและการยกเลิกบัญชีผู้สอบแข่งขันได้ในการสอบแข่งขันเพื่อบรรจุบุคคลเข้ารับราชการเป็นข้าราชการหรือพนักงานส่วนท้องถิ่น พ.ศ. ๒๕๖๐ ลงวันที่ ๓๐ พฤศจิกายน ๒๕๖๐ ไปแล้วนั้น

กรมส่งเสริมการปกครองท้องถิ่น พิจารณาแล้วเห็นว่าเพื่อให้การดำเนินการบรรจุและแต่งตั้งผู้สอบแข่งขันได้เป็นไปตามประกาศ ก.จ. ก.ท. และ ก.อบต. เรื่อง มาตรฐานทั่วไปเกี่ยวกับหลักเกณฑ์และเงื่อนไขการสอบแข่งขัน พ.ศ. ๒๕๖๐ ประกาศคณะกรรมการกลางการสอบแข่งขันพนักงานส่วนท้องถิ่น (กสอ.) เรื่อง รับสมัครสอบแข่งขันเพื่อบรรจุบุคคลเป็นข้าราชการหรือพนักงานส่วนท้องถิ่น พ.ศ. ๒๕๖๐ และประกาศคณะกรรมการกลางการสอบแข่งขันพนักงานส่วนท้องถิ่น เรื่อง การขึ้นบัญชีและการยกเลิกบัญชีผู้สอบแข่งขันได้ในการสอบแข่งขันเพื่อบรรจุบุคคลเข้ารับราชการเป็นข้าราชการหรือพนักงานส่วนท้องถิ่น พ.ศ. ๒๕๖๐ จึงได้ดำเนินการ ดังนี้

๑. จัดทำแนวทางปฏิบัติในการบรรจุและแต่งตั้งผู้สอบแข่งขันได้ในการสอบแข่งขันเพื่อบรรจุบุคคลเข้ารับราชการเป็นข้าราชการหรือพนักงานส่วนท้องถิ่น พ.ศ. ๒๕๖๐ ในกรณีต่างๆ เพื่อจังหวัดและองค์กรปกครองส่วนท้องถิ่นได้ใช้เป็นแนวทางในการดำเนินการบรรจุและแต่งตั้งผู้สอบแข่งขันได้ต่อไป

๒. เรียกผู้สอบแข่งขันได้ในตำแหน่งต่างๆ ของแต่ละกลุ่มภาค/เขต มารายงานตัวและเลือกองค์กรปกครองส่วนท้องถิ่นที่ประสงค์จะไปบรรจุและแต่งตั้งในรอบแรก เมื่อวันที่ ๑๘ - ๒๒ ธันวาคม ๒๕๖๐ โดยผู้สอบแข่งขันได้ ได้นำรายงานตัวและเลือกองค์กรปกครองส่วนท้องถิ่นที่ร้องขอให้คณะกรรมการกลางการสอบแข่งขัน (กสอ.) ดำเนินการสอบแข่งขันเพื่อบรรจุและแต่งตั้งบุคคลเป็นข้าราชการหรือพนักงานส่วนท้องถิ่นแล้ว

/จึงขอจัดส่ง...

จึงขอจัดส่งบัญชีรายชื่อผู้สอบแข่งขันได้ที่ประสงค์จะไปบรรจุและแต่งตั้งในตำแหน่งที่ยังคงประกอบรองส่วนท้องถิ่น
ร้องขอให้ กสค ดำเนินการสอบแข่งขันรายละเอียดตามสิ่งที่ส่งมาด้วย ๑ เพื่อให้จังหวัดและองค์กรปกครอง
ส่วนท้องถิ่นดำเนินการบรรจุและแต่งตั้งตามแนวทางปฏิบัติในข้อ ๑ ต่อไป

จึงเรียนมาเพื่อโปรดพิจารณาดำเนินการต่อไป

ขอแสดงความนับถือ



(นายจจร ศรีชวโนทัย)

รองอธิบดี รักษาการแทน

อธิบดีกรมส่งเสริมการปกครองท้องถิ่น

สำนักพัฒนาระบบบริหารงานบุคคลส่วนท้องถิ่น
ส่วนส่งเสริมการบริหารงานบุคคลส่วนท้องถิ่น
โทร. ๐-๒๒๕๑-๕๐๐๐ ต่อ ๓๗๓๓

แนวทางปฏิบัติในการบรรจุและแต่งตั้งผู้สอบแข่งขันได้

ในการสอบแข่งขันเพื่อบรรจุบุคคลเข้ารับราชการเป็นข้าราชการหรือพนักงานส่วนท้องถิ่น พ.ศ. ๒๕๖๐

ตามที่คณะกรรมการกลางการสอบแข่งขันพนักงานส่วนท้องถิ่น ได้ดำเนินการสอบแข่งขันเพื่อ
 บรรจุบุคคลเข้ารับราชการเป็นข้าราชการหรือพนักงานส่วนท้องถิ่น พ.ศ. ๒๕๖๐ ในตำแหน่งต่างๆ ของกลุ่มภาค/เขต
 จำนวน ๓๐ เขต และได้มีประกาศรายชื่อผู้สอบแข่งขันได้และขึ้นบัญชีผู้สอบแข่งขันได้ ดังนั้น เพื่อให้การบรรจุและ
 แต่งตั้งผู้สอบแข่งขันได้เป็นไปด้วยความเรียบร้อย ถูกต้อง และรวดเร็ว จึงกำหนดแนวทางปฏิบัติ ดังนี้

๑. การขึ้นบัญชีผู้สอบแข่งขันได้ จะแบ่งเป็นกลุ่มภาค/เขต รวม ๑๐ เขต ดังนี้

ภาค	เขต	จังหวัดที่อยู่ในกลุ่มภาค/เขต
เหนือ	๑	๑. จังหวัดเชียงราย ๒. จังหวัดเชียงใหม่ ๓. จังหวัดน่าน ๔. จังหวัดพะเยา ๕. จังหวัดแพร่ ๖. จังหวัดแม่ฮ่องสอน ๗. จังหวัดลำปาง ๘. จังหวัดลำพูน
	๒	๑. จังหวัดกำแพงเพชร ๒. จังหวัดตาก ๓. จังหวัดนครสวรรค์ ๔. จังหวัดพิจิตร ๕. จังหวัดพิษณุโลก ๖. จังหวัดเพชรบูรณ์ ๗. จังหวัดสุโขทัย ๘. จังหวัดอุตรดิตถ์ ๙. จังหวัดอุทัยธานี
กลาง	๓	๑. จังหวัดชัยนาท ๒. จังหวัดนนทบุรี ๓. จังหวัดปทุมธานี ๔. จังหวัดพระนครศรีอยุธยา ๕. จังหวัดลพบุรี ๖. จังหวัดสระบุรี ๗. จังหวัดสิงห์บุรี ๘. จังหวัดอ่างทอง
	๔	๑. จังหวัดจันทบุรี ๒. จังหวัดฉะเชิงเทรา ๓. จังหวัดชลบุรี ๔. จังหวัดตราด ๕. จังหวัดนครนายก ๖. จังหวัดปราจีนบุรี ๗. จังหวัดระยอง ๘. จังหวัดสมุทรปราการ ๙. จังหวัดสระแก้ว
	๕	๑. จังหวัดกาญจนบุรี ๒. จังหวัดนครปฐม ๓. จังหวัดเพชรบุรี ๔. จังหวัดประจวบคีรีขันธ์ ๕. จังหวัดราชบุรี ๖. จังหวัดสมุทรสงคราม ๗. จังหวัดสมุทรสาคร ๘. จังหวัดสุพรรณบุรี

ภาค	เขต	จังหวัดที่อยู่ในภาค/เขต	
ภาคตะวันออกเฉียงเหนือ	๑	๑.จังหวัดกาฬสินธุ์ ๓.จังหวัดชัยภูมิ ๕.จังหวัดบุรีรัมย์	๒.จังหวัดขอนแก่น ๔.จังหวัดนครราชสีมา ๖.จังหวัดมหาสารคาม
	๒	๑.จังหวัดมุกดาหาร ๓.จังหวัดร้อยเอ็ด ๕.จังหวัดสุรินทร์ ๗.จังหวัดอุบลราชธานี	๒.จังหวัดยโสธร ๔.จังหวัดศรีสะเกษ ๖.จังหวัดอำนาจเจริญ
	๓	๑.จังหวัดนครพนม ๓.จังหวัดสกล ๕.จังหวัดหนองคาย ๗.จังหวัดอุดรธานี	๒.จังหวัดบึงกาฬ ๔.จังหวัดสกลนคร ๖.จังหวัดหนองบัวลำภู
ภาคใต้	๑	๑.จังหวัดกระบี่ ๓.จังหวัดนครศรีธรรมราช ๕.จังหวัดภูเก็ต ๗.จังหวัดสุราษฎร์ธานี	๒.จังหวัดชุมพร ๔.จังหวัดพังงา ๖.จังหวัดระนอง
	๒	๑.จังหวัดตรัง ๓.จังหวัดปัตตานี ๕.จังหวัดยะลา ๗.จังหวัดสตูล	๒.จังหวัดนราธิวาส ๔.จังหวัดพัทลุง ๖.จังหวัดสงขลา

๒. เงื่อนไขการบรรจุแต่งตั้ง

๒.๑ บัญชีผู้สอบแข่งขันได้ใช้ได้ไม่เกิน ๒ ปี นับแต่วันประกาศขึ้นบัญชี แต่ถ้ามีการสอบแข่งขันอย่างเดียวกันนี้อีก และได้ขึ้นบัญชีผู้สอบแข่งขันได้ใหม่แล้ว บัญชีผู้สอบแข่งขันได้ครั้งนี้เป็นอันยกเลิก

๒.๒ ผู้สอบแข่งขันได้ในตำแหน่งใดของบัญชีกลุ่มภาค/เขตใด จะได้รับการบรรจุและแต่งตั้งเรียงตามลำดับที่ในบัญชีผู้สอบแข่งขันได้ของกลุ่มภาค/เขต นั้น เว้นแต่ตำแหน่งที่จะบรรจุแต่งตั้งในกลุ่มภาค/เขต นั้น ไม่มีบัญชีผู้สอบแข่งขันได้ หรือบัญชีผู้สอบแข่งขันได้นั้นมีการเรียกใช้บัญชีครบทั้งบัญชีแล้ว ก.จ. ก.ท. และ ก.อบต. จะแต่งตั้งอนุกรรมการขึ้นคณะหนึ่งเพื่อเรียกผู้ที่อยู่ในลำดับแรกๆ ที่อาจได้รับการบรรจุแต่งตั้งในตำแหน่งนั้นของทุกกลุ่มภาค/เขตอื่นโดยความสมัครใจมาแสดงความประสงค์เพื่อขอรับการประเมินในการบรรจุแต่งตั้งในตำแหน่งที่ว่างนั้น

เมื่อดำเนินการความวรรคหนึ่งแล้ว หากยังมีตำแหน่งว่าง จะใช้บัญชีผู้สอบแข่งขันได้ในตำแหน่งอื่นซึ่งเป็นประเภทเดียวกันที่ ก.จ. ก.ท. หรือ ก.อบต. กำหนดเป็นตำแหน่งที่เกี่ยวข้องเกื้อกูลกันที่ผู้นั้นมีคุณสมบัติใช้ในการสมัครสอบแข่งขันตรงตามคุณสมบัติเฉพาะสำหรับตำแหน่งที่จะบรรจุแต่งตั้งในกลุ่มภาค/เขตนั้น หากไม่มี จะขอใช้ในกลุ่มภาค/เขตอื่น ตามความวรรคหนึ่งโดยอนุโลมต่อไป

๒.๓ ผู้สอบแข่งขันได้ เมื่อได้รับการบรรจุและแต่งตั้งแล้วจะต้องดำรงตำแหน่งในองค์กรปกครองส่วนท้องถิ่นที่บรรจุและแต่งตั้งอย่างน้อย ๒ ปี โดยไม่มีข้อยกเว้น จึงจะขอโอนไปสังกัดองค์กรปกครองส่วนท้องถิ่นอื่นหรือหน่วยงานราชการอื่นได้

๒.๔ ผู้ที่สอบแข่งขันได้ที่เป็นข้าราชการหรือพนักงานส่วนท้องถิ่น หรือข้าราชการประเภทอื่น จะรับโอนเฉพาะอาชญากร โดยจะบรรจุและแต่งตั้งในตำแหน่งที่สอบได้ในระดับและเงินเดือนตามที่ระบุไว้ในประกาศรับสมัครสอบ

๓. การเรียกรายงานตัวและบรรจุแต่งตั้ง มีขั้นตอน ดังนี้

๓.๑ กรมส่งเสริมการปกครองท้องถิ่น จะมีหนังสือเรียกผู้สอบแข่งขันได้ตามลำดับที่อยู่ในบัญชีผู้สอบแข่งขันได้ของกลุ่มภาค/เขต มารายงานตัวเพื่อบรรจุและแต่งตั้งในตำแหน่งที่สอบได้ตามจำนวนอัตราว่าง และเลือกองค์กรปกครองส่วนท้องถิ่นที่ประสงค์จะได้รับการบรรจุและแต่งตั้งตามลำดับที่สอบแข่งขันได้ สำหรับการเรียกให้มารายงานตัวในครั้งแรกเป็นไปตามที่กำหนดในประกาศคณะกรรมการกลางการสอบแข่งขันพนักงานส่วนท้องถิ่น เรื่อง การขึ้นบัญชีและยกเลิกบัญชีผู้สอบแข่งขันได้ ในการสอบแข่งขันเพื่อบรรจุบุคคลเป็นข้าราชการหรือพนักงานส่วนท้องถิ่น พ.ศ. ๒๕๖๐ สำหรับผู้สอบได้ที่เป็นข้าราชการหรือพนักงานส่วนท้องถิ่น และประสงค์จะ โอนอายุราชการ ให้ดำเนินการ ดังนี้

(๑) ในวันมารายงานตัว จะมอบหนังสือขอโอนอายุราชการ ให้แก่ผู้สอบได้ที่เป็นข้าราชการ/พนักงานส่วนท้องถิ่น เพื่อนำไปยื่นที่ต้นสังกัด เพื่อให้ต้นสังกัดพิจารณาให้โอน โดยทำเป็นหนังสือให้โอนอายุราชการของผู้ยื่น (ในวันเดียวกันกับที่ขอโอน)

(๒) หน่วยงาน/อปท.ต้นสังกัดของผู้สอบแข่งขันได้ดำเนินการตามระเบียบ หลักเกณฑ์ หรือขั้นตอนของหน่วยงานเพื่อให้หน่วยงาน/อปท. มีคำสั่งให้โอนภายในกำหนด สำหรับ อปท. ให้เสนอเรื่องให้ ก.จังหวัด ที่ อปท.ต้นสังกัดตั้งอยู่ พิจารณาให้ความเห็นชอบให้โอนในวันที่กำหนดตามหนังสือขอโอนอายุราชการ

๓.๒ กรมส่งเสริมการปกครองท้องถิ่น จัดส่งรายชื่อผู้มารายงานตัวให้จังหวัดที่องค์กรปกครองส่วนท้องถิ่นที่ผู้สอบแข่งขันได้ประสงค์จะบรรจุและแต่งตั้งตามข้อ ๓.๑ สังกัดอยู่

๓.๓ จังหวัดที่องค์กรปกครองส่วนท้องถิ่นที่ผู้สอบแข่งขันได้ประสงค์จะบรรจุและแต่งตั้งแจ้งองค์กรปกครองส่วนท้องถิ่นดังกล่าว (ภายใน ๕ วันนับแต่ได้รับแจ้งจากกรมตามข้อ ๓.๒)

๓.๔ องค์กรปกครองส่วนท้องถิ่นที่ได้รับแจ้งตามข้อ ๓.๓ เสนอขอความเห็นชอบในการบรรจุและแต่งตั้งผู้สอบแข่งขันได้ (พร้อมขอรับโอนอายุราชการในตำแหน่งและสังกัดเดิมกรณีผู้สอบแข่งขันได้ประสงค์จะโอนอายุราชการ) ต่อ ก.จ.จ. , ก.ท.จ. หรือ ก.อบต.จังหวัด แล้วแต่กรณี (ภายใน ๕ วันนับแต่ได้รับแจ้งจากจังหวัด)

๓.๕ เลขานุการ ก.จ.จ. , ก.ท.จ. หรือ ก.อบต.จังหวัด แล้วแต่กรณี เสนอขอความเห็นเพื่อบรรจุแต่งตั้งต่อ ก.จ.จ. , ก.ท.จ. หรือ ก.อบต.จังหวัด ในการประชุมครั้งแรกหลังจากได้รับหนังสือขอความเห็นชอบจากองค์กรปกครองส่วนท้องถิ่น และแจ้งมติให้องค์กรปกครองส่วนท้องถิ่นเพื่อมีคำสั่งบรรจุและแต่งตั้ง (ภายใน ๕ วันทำการนับแต่มีมติ)

สำหรับการบรรจุและแต่งตั้งครั้งแรกให้ดำเนินการตามวรรคหนึ่งให้แล้วเสร็จภายในเดือนมกราคม ๒๕๖๑ โดยผู้สอบแข่งขันได้ที่เป็นข้าราชการหรือพนักงานส่วนท้องถิ่น หรือข้าราชการประเภทอื่นที่ประสงค์จะโอนอายุราชการให้เสนอ “นับเวลาราชการในขณะที่เป็นข้าราชการหรือพนักงานส่วนท้องถิ่นอื่น หรือข้าราชการประเภทอื่นในตำแหน่งและสังกัดเดิม มาเป็นเวลาราชการของ (ข้าราชการองค์การบริหารส่วนจังหวัด/พนักงานเทศบาล/พนักงานเมืองพัทยา/พนักงานส่วนตำบล แล้วแต่กรณี) ด้วย เพื่อองค์กรปกครองส่วนท้องถิ่นจะได้มีคำสั่งบรรจุและแต่งตั้งให้มีผลตั้งแต่วันที่ ๑ กุมภาพันธ์ ๒๕๖๑

๓.๖ องค์กรปกครองส่วนท้องถิ่นมีคำสั่งบรรจุและแต่งตั้ง (รับโอนอายุราชการกรณีผู้สอบแข่งขันได้ประสงค์จะโอนอายุราชการ) (ภายใน ๕ วันนับแต่ได้รับแจ้งมติจาก ก.จ.จ. , ก.ท.จ. หรือ ก.อบต.จังหวัด) ในกรณีรับโอนอายุราชการ ให้องค์กรปกครองส่วนท้องถิ่นส่งคำสั่งบรรจุและแต่งตั้ง (รับโอนอายุราชการ) ให้ส่วนราชการ/อปท. สังกัดเดิม เพื่อส่วนราชการ/อปท. สังกัดเดิม จะได้ดำเนินการออกคำสั่งให้โอน ตามขั้นตอนระเบียบ กฎหมาย หรือประกาศต่อไป

๓.๗ วันเริ่มปฏิบัติงาน (วันบรรจุและแต่งตั้ง) ผู้สอบแข่งขันจะนำไปสมัครสอบและเอกสารที่ใช้ในการสมัครสอบทั้งหมด (พร้อมหนังสือให้โอนอายุราชการกรณีผู้ขอโอนอายุราชการ) ไปรายงานตัว ณ สำนักงานส่งเสริมการปกครองท้องถิ่นจังหวัดที่องค์กรปกครองส่วนท้องถิ่นที่ผู้สอบแข่งขันได้เลือกสังกัดอยู่ เพื่อจังหวัดจะได้ส่งตัวไปปฏิบัติงาน ณ องค์กรปกครองส่วนท้องถิ่นที่เลือกต่อไป (สำหรับเอกสารทั้งหมดให้เก็บไว้ในแฟ้มประวัติ)

๔. การอนุญาตให้ใช้บัญชีผู้สอบแข่งขันได้

๔.๓ หลังจากที่ยังคงการปกครองส่วนท้องถิ่นที่ได้รับรองให้คณะกรรมการกลางการสอบแข่งขันพนักงานส่วนท้องถิ่น (กสจ.) เป็นผู้ดำเนินการสอบแข่งขันแทนได้รับการบรรจุแต่งตั้งจนครบจำนวนที่ร้องขอแล้ว หากองค์กรปกครองส่วนท้องถิ่นที่ไม่ได้ร้องขอให้คณะกรรมการกลางการสอบแข่งขันพนักงานส่วนท้องถิ่น (กสจ.) ดำเนินการสอบแข่งขันแทน หรือกรณีองค์กรปกครองส่วนท้องถิ่นใดมีตำแหน่งว่างภายหลัง ซึ่งมีพื้นที่อยู่ในกลุ่มภาค/เขตใด และประสงค์จะขอใช้บัญชีสอบแข่งขันได้ในครั้งนี้ของกลุ่มภาค/เขตนั้น สามารถขอใช้บัญชีผู้สอบแข่งขันได้เพื่อแต่งตั้งให้ดำรงตำแหน่งที่สอบแข่งขันได้ หรือตำแหน่งอื่นที่กำหนดคุณสมบัติตามคุณสมบัติเฉพาะสำหรับตำแหน่งควบกันกับคุณสมบัติที่ผู้นั้นนำมาสมัครสอบแข่งขันแล้วต้องเป็นตำแหน่งที่เกี่ยวข้องและเกื้อกูลกัน ตามที่คณะกรรมการกลางข้าราชการองค์การบริหารส่วนจังหวัด คณะกรรมการกลางพนักงานเทศบาล หรือคณะกรรมการกลางพนักงานส่วนตำบลกำหนด โดยดำเนินการ ดังนี้

(๑) องค์กรปกครองส่วนท้องถิ่นทำหนังสือขอใช้บัญชีส่งถึงจังหวัด (สำนักงานส่งเสริมการปกครองท้องถิ่นจังหวัด) พิจารณารับรองส่วนท้องถิ่นนั้นสังกัดอยู่ (ไม่ต้องระบุชื่อหรือลำดับที่ของผู้สอบแข่งขันได้)

(๒) สำนักงานส่งเสริมการปกครองท้องถิ่นจังหวัด เมื่อได้รับหนังสือตาม (๑) ต้องตรวจสอบตำแหน่งว่างและอัตราเงินเดือนของตำแหน่งที่ขอใช้บัญชี โดยตรวจสอบจากแผนอัตราค่าจ้าง ๓ ปี (มีตำแหน่งว่างหรือไม่) และข้อบัญญัติ/ข้อบังคับงบประมาณรายจ่ายประจำปี (มีอัตราเงินเดือนตั้งไว้หรือไม่) หากไม่มีตำแหน่งว่างหรือไม่มีการตั้งอัตราเงินเดือนไว้ ให้แจ้ง อปท. ดำเนินการกำหนดให้ถูกต้อง

(๓) สำนักงานส่งเสริมการปกครองท้องถิ่นจังหวัด เมื่อดำเนินการตาม (๒) แล้ว หากอปท. นั้น มีตำแหน่งว่างและอัตราเงินเดือนถูกต้องแล้ว ให้ส่งหนังสือขอใช้บัญชีให้กรมส่งเสริมการปกครองท้องถิ่น ภายใน ๕ วันทำการนับแต่ได้รับหนังสือจาก อปท.

(๔) เมื่อกรมส่งเสริมการปกครองท้องถิ่นได้รับหนังสือจากจังหวัดตาม (๓) แล้ว การดำเนินการในส่วนต่อไป ดำเนินการตามข้อ ๓๑ - ๓๗ โดยอนุโลม

๔.๒ ภายใต้ข้อ ๔.๑ การอนุญาตให้ใช้บัญชีผู้สอบแข่งขันได้ ในตำแหน่งอื่นที่มีระดับสูงกว่ามาบรรจุและแต่งตั้งในตำแหน่งที่มีระดับต่ำกว่าอยู่ภายใต้เงื่อนไขว่าตำแหน่งที่ขอใช้จากบัญชีผู้สอบแข่งขันได้นั้นต้องเป็นตำแหน่งที่เกี่ยวข้องเกื้อกูลกันกับตำแหน่งที่จะบรรจุแต่งตั้ง และคุณสมบัติที่ผู้นั้นนำมาสมัครสอบแข่งขันต้องเทียบได้ไม่ต่ำกว่าคุณสมบัติประกาศนียบัตรวิชาชีพชั้นสูง (ปวส.) ที่ตรงตามคุณสมบัติเฉพาะสำหรับ ตำแหน่งที่จะบรรจุแต่งตั้ง และในขณะ บรรจุแต่งตั้งจะต้องไม่มีบัญชีผู้สอบแข่งขันได้ของกลุ่มภาค/เขต ในตำแหน่งที่จะบรรจุแต่งตั้งนั้น หรือตำแหน่งที่เกี่ยวข้องเกื้อกูลในประเภทตำแหน่งเดียวกัน โดยผู้นั้นต้องสมัครใจไปดำรงตำแหน่งที่มีระดับต่ำกว่าด้วย

๕. การตรวจสอบคุณสมบัติของผู้สอบแข่งขันได้

๕.๑ การตรวจสอบคุณสมบัติการศึกษา

(๑) เมื่อผู้สอบได้มารายงานตัว ให้องค์กรปกครองส่วนท้องถิ่นและ ก.จังหวัด (ก.จ. ก.ท.จ. หรือ ก.อบต.จังหวัด) ที่บรรจุผู้สอบแข่งขันได้ ต้องตรวจสอบคุณสมบัติการศึกษาของผู้สอบแข่งขันได้ ให้ในการสมัครสอบ (ฉบับจริง) ว่าตรงกับที่ใช้ในการยื่นสมัครสอบ และตรงตามคุณสมบัติการศึกษาที่กำหนดไว้ในคุณสมบัติเฉพาะสำหรับตำแหน่งของตำแหน่งที่บรรจุและแต่งตั้งหรือไม่

(๒) องค์กรปกครองส่วนท้องถิ่นเมื่อมีคำสั่งบรรจุและแต่งตั้งผู้สอบได้ (มาปฏิบัติงานแล้ว) ต้องตรวจสอบคุณสมบัติการศึกษาของผู้นั้นว่า เสาะการศึกษาจริงหรือไม่ โดยดำเนินการตรวจสอบไปยังสถาบันการศึกษาที่ผู้นั้นสำเร็จการศึกษา โดยถือปฏิบัติตามหนังสือสำนักงน ก.จ.ที่ มท ๐๘๐๙.๒/ว ๓๔๙ ลงวันที่ ๒๕ กันยายน ๒๕๕๐ หนังสือสำนักงาน ก.ท. ที่ มท ๐๘๐๙.๒/ว ๓๔๙ ลงวันที่ ๒๖ กันยายน ๒๕๕๐ โดยอนุโลม

๕.๒ การตรวจสอบคุณสมบัติทั่วไปและลักษณะต้องห้าม

เมื่อองค์การปกครองส่วนท้องถิ่นได้บรรจุและแต่งตั้งผู้สอบแข่งขันได้แล้ว ให้ดำเนินการตรวจสอบประวัติ การตรวจสอบพิมพ์ลายนิ้วมือ โดยดำเนินการตามหนังสือสำนักงาน ก.จ. ก.ท. และ ก.อบ.ช. ที่ มท ๔๘๐๙ ๒/ว ๓๓๑ ลงวันที่ ๒๘ สิงหาคม ๒๕๕๙

๖. การขอรับรองบัญชี (เมื่อได้มีการบรรจุและแต่งตั้งในตำแหน่งว่างที่ อปท. ร้องขอ/ขอใช้บัญชีแล้ว)

การให้บัญชีผู้สอบแข่งขันได้เพื่อประโยชน์ในการย้ายเปลี่ยนสายงาน ให้ระทำได้เฉพาะกรณีองค์การปกครองส่วนท้องถิ่นมีตำแหน่งที่ประสงค์ใช้การรับรองบัญชีผู้สอบแข่งขันได้นั้น เป็นตำแหน่งว่างภายหลังระยะเวลาที่ กสท. ประกาศรับสมัครสอบแข่งขันแล้ว และมีข้าราชการหรือพนักงานส่วนท้องถิ่นตำแหน่งประเภททั่วไปในสังกัดองค์กรปกครองส่วนท้องถิ่นนั้นเป็นผู้ได้รับการขึ้นบัญชีผู้สอบแข่งขันได้ ในตำแหน่ง ประเภทวิชาการ จึงจะสามารถขอหนังสือรับรองผู้สอบแข่งขันได้ เพื่อย้ายข้าราชการหรือพนักงานส่วนท้องถิ่นผู้นั้นไปดำรงตำแหน่งที่สอบแข่งขันได้โดยมีต่องเริ่มลำดับที่ โดยดำเนินการ ดังนี้

(๑) องค์กรปกครองส่วนท้องถิ่นทำหนังสือขอรับรองบัญชีผู้สอบแข่งขันได้ส่งถึงจังหวัด (สำนักงานส่งเสริมการปกครองท้องถิ่นจังหวัด) ท้องถิ่นปกครองส่วนท้องถิ่นนั้นสังกัดอยู่ (จะดำเนินการได้เมื่อกรมได้แจ้งการบรรจุและแต่งตั้งในตำแหน่งว่างที่ อปท. ร้องขอ/ขอใช้บัญชีเสร็จสิ้นแล้ว)

(๒) สำนักงานส่งเสริมการปกครองท้องถิ่นจังหวัด เมื่อได้รับหนังสือตาม (๑) ต้องตรวจสอบตำแหน่งว่างและอัตราเงินเดือนของตำแหน่งที่จะแต่งตั้งจากการขอรับรองบัญชี โดยตรวจสอบจากแผนอัตราค่าจ้าง ๓ ปี (มีตำแหน่งว่างหรือไม่) และข้อบัญญัติ/ข้อบังคับงบประมาณรายจ่ายประจำปี (มีอัตราเงินเดือนตั้งไว้หรือไม่) หากไม่มีตำแหน่งว่างหรือไม่มีการตั้งอัตราเงินเดือนไว้ ให้แจ้ง อปท. ดำเนินการกำหนดให้ถูกต้อง

(๓) สำนักงานส่งเสริมการปกครองท้องถิ่นจังหวัด เมื่อดำเนินการตาม (๒) แล้ว หาก อปท. นั้น มีตำแหน่งว่างและอัตราเงินเดือนถูกต้องแล้ว ให้ส่งหนังสือขอรับรองบัญชีผู้สอบแข่งขันได้ให้กรมส่งเสริมการปกครองท้องถิ่น

(๔) เมื่อกรมส่งเสริมการปกครองท้องถิ่นได้รับหนังสือจากจังหวัดตาม (๓) จะดำเนินการตรวจสอบว่าผู้ที่ถูกขอรับรองบัญชี เป็นผู้สอบได้ในตำแหน่งที่จะนำไปแต่งตั้งหรือไม่ และจะส่งหนังสือรับรองบัญชีให้จังหวัดเพื่อแจ้งองค์กรปกครองส่วนท้องถิ่นที่ขอรับรองบัญชีดำเนินการเสนอขอความเห็นชอบแต่งตั้งต่อ ก.จ.ช. ก.ท.ช. ก.อบ.ช.จังหวัด หรือ ก.เมืองพัทยา ต่อไป

๗. การรายงานและบันทึกข้อมูลการบรรจุแต่งตั้ง

เมื่อองค์การปกครองส่วนท้องถิ่นใด มีคำสั่งบรรจุและแต่งตั้งผู้สอบแข่งขันได้ แล้ว จะต้องรายงานคำสั่งบรรจุแต่งตั้งให้จังหวัด เพื่อรายงานกรมส่งเสริมการปกครองท้องถิ่น (ภายใน ๑๕ วันนับแต่มีคำสั่ง) และให้บันทึกเพิ่มเติม (กรณีบรรจุใหม่หรือรับโอนข้าราชการประเภทอื่น) /แก้ไขข้อมูล (กรณีรับโอนพนักงานส่วนท้องถิ่น) ในระบบข้อมูลบุคลากรท้องถิ่นแห่งชาติ (ภายใน ๕ วันนับแต่มีคำสั่ง) ด้วย

.....

(ตัวอย่างหนังสือตรวจสอบพิมพ์ลายนิ้วมือ)



ที่

.....(ชื่อ อปท.).....

วันที่.....เดือน.....พ.ศ.....

เรื่อง ขอให้ตรวจสอบพิมพ์ลายนิ้วมือ

เรียน ผู้กำกับการสถานีตำรวจ.....

สิ่งที่ส่งมาด้วย รูปถ่าย

จำนวน ๑ รูป

ด้วย.....(ชื่อผู้ได้รับการบรรจุแต่งตั้ง).....อยู่บ้านเลขที่.....

ตำบล/แขวง.....อำเภอ/เขต.....

จังหวัด.....ได้รับการบรรจุเข้ารับราชการ ณ(ชื่อ อปท. ที่มีคำสั่งบรรจุ).....

อำเภอ.....จังหวัด.....

จึงเรียนมาเพื่อโปรดสืบสวนความประพฤติของบุคคลผู้มีความประพฤติเป็นประการใด และพิมพ์ลายนิ้วมือส่งไปตรวจสอบยังกองทะเบียนประวัติอาชญากร สำนักงานตำรวจแห่งชาติ แล้วกรุณาแจ้งผลให้.....(ชื่อ อปท. ที่มีคำสั่งบรรจุ).....ทราบด้วย และหากพบประวัติไปผิดตรวจสอบ ผลคดีสิ่งใดให้ด้วย จักขอบคุณยิ่ง ทั้งนี้ได้ให้ผู้ที่ได้รับการบรรจุหนังสือมาติดต่อด้วยตนเองแล้ว

ขอแสดงความนับถือ

(.....)

นายก.....

โทร.

(ตัวอย่างหนังสือตรวจสอบคุณวุฒิการศึกษา)



ที่

.....(ชื่อ อปท.).....

เรื่อง ขอความร่วมมือในการตรวจสอบคุณวุฒิ

เรียน(หัวหน้าสถานศึกษาที่ได้รับบริการบรรจุสำเร็จการศึกษา).....

สิ่งที่ส่งมาด้วย สำเนาหลักฐานการศึกษา

จำนวน ๑ ชุด

ด้วย.....(ชื่อ อปท.).....ได้มีคำสั่ง ที่/.....ลงวันที่.....
บรรจุและแต่งตั้ง.....(ชื่อผู้ได้รับการบรรจุและแต่งตั้ง).....โดยบุคคลดังกล่าวได้ใช้หลักฐาน
การศึกษาตามสิ่งที่ส่งมาด้วยในการบรรจุและแต่งตั้งเข้ารับราชการดังกล่าว

จึงเรียนมาเพื่อขอได้โปรดตรวจสอบว่า.....(ชื่อผู้ได้รับการบรรจุและแต่งตั้ง).....
เป็นผู้สำเร็จการศึกษาและได้อนุมัติให้จบตามวันที่ระบุในคุณวุฒิศึกษาลงกล่าวจริงหรือไม่ และขอได้โปรด
แจ้งให้.....(ชื่อ อปท.).....ทราบ พร้อมทั้งส่งสำเนาหลักฐานการศึกษาทั้งหมด
คืนแก่.....(ชื่อ อปท.).....ด้วย จักขอบคุณยิ่ง

ขอแสดงความนับถือ

(.....)

นายก.....

โทร.

ตัวอย่าง คำสั่งบรรจุแต่งตั้งใหม่

คำสั่ง (องค์การบริหารส่วนจังหวัด/เทศบาล/องค์การบริหารส่วนตำบล).....

ที่...../.....

เรื่อง บรรจุและแต่งตั้งผู้สอบแข่งขันได้เป็น (ข้าราชการองค์การบริหารส่วนจังหวัด/พนักงานเทศบาล/พนักงานส่วนตำบล)

.....

อาศัยอำนาจตามความในมาตรา ๓๕ ประกอบกับมาตรา (๒๕ วรรณีเทศบาล หรือ ๒๕ วรรณี องค์การบริหารส่วนตำบล) แห่งพระราชบัญญัติระเบียบบริหารงานบุคคลส่วนท้องถิ่น พ.ศ.๒๕๔๕ ประกาศ (คณะกรรมการกลางข้าราชการองค์การบริหารส่วนจังหวัด/คณะกรรมการกลางพนักงานเทศบาล/คณะกรรมการ กลางพนักงานส่วนตำบล) เรื่อง มาตรฐานทั่วไปเกี่ยวกับหลักเกณฑ์และเงื่อนไขการสอบแข่งขัน พ.ศ. ๒๕๖๐ ลงวันที่ ๒๘ มิถุนายน ๒๕๖๐ และประกาศคณะกรรมการ (ข้าราชการองค์การบริหารส่วนจังหวัด/พนักงาน เทศบาล/พนักงานส่วนตำบล) จังหวัด..... เรื่อง หลักเกณฑ์และเงื่อนไขเกี่ยวกับการบริหารงานบุคคลของ ลงวันที่..... ประกอบกับมติคณะกรรมการ (ข้าราชการ องค์การบริหารส่วนจังหวัด/พนักงานเทศบาล/พนักงานส่วนตำบล) จังหวัด..... ครั้งที่...../..... เมื่อวันที่..... จึงให้บรรจุผู้สอบแข่งขันได้เข้ารับราชการเป็น (ข้าราชการองค์การบริหารส่วนจังหวัด/ พนักงานเทศบาล/พนักงานส่วนตำบล) และแต่งตั้งให้ดำรงตำแหน่ง จำนวน..... ราย

โดยให้ได้รับเงินเดือนในอัตราของตำแหน่งที่ได้รับแต่งตั้งและให้ทดลองปฏิบัติหน้าที่ราชการ โบนัสแห่งดังกล่าวมีกำหนด ๖ เดือน ตั้งบัญชีรายละเอียดแนบท้ายนี้

สั่ง ณ วันที่.....พ.ศ.....

(.....)

นายกองค์การบริหารส่วนจังหวัด/นายกเทศมนตรี/นายกองค์การบริหารส่วนตำบล.....

หมายเหตุ

- เลขที่ - ใส่เลขที่ตำแหน่งตามกรอบแผนอัตรากำลัง ๓ ปี ซึ่ง อปท. ร้องขอให้ กสอ. สอบ
- เงินเดือน - ตามที่กำหนดในประกาศรับสมัคร (ตามคุณวุฒิการศึกษา)

ตัวอย่าง คำสั่งรับโอน (เฉพาะอายุราชการ)

คำสั่ง (องค์การบริหารส่วนจังหวัด/เทศบาล/องค์การบริหารส่วนตำบล).....

ที่...../.....

เรื่อง รับโอน (ข้าราชการ.../ข้าราชการองค์การบริหารส่วนจังหวัด/พนักงานเทศบาล/พนักงานส่วนตำบล) ผู้ลอบแข่งขันได้

.....

อาศัยอำนาจตามความในมาตรา ๑๕ ประกอบกับมาตรา (๒๔ กรณีเทศบาล หรือ ๒๕ กรณี องค์การบริหารส่วนตำบล) แห่งพระราชบัญญัติระเบียบบริหารงานบุคคลส่วนท้องถิ่น พ.ศ. ๒๕๕๑ ข้อ ๒๓ ของ ประกาศ (คณะกรรมการกลางข้าราชการองค์การบริหารส่วนจังหวัด/คณะกรรมการกลางพนักงานเทศบาล/ คณะกรรมการกลางพนักงานส่วนตำบล) เรื่อง มาตรฐานทั่วไปเกี่ยวกับหลักเกณฑ์และเงื่อนไขการสอบแข่งขัน พ.ศ. ๒๕๖๐ ลงวันที่ ๒๘ มิถุนายน ๒๕๖๐ ประกอบกับมติคณะกรรมการ (ข้าราชการองค์การบริหารส่วนจังหวัด , พนักงานเทศบาล หรือพนักงานส่วนตำบล) จังหวัด..... ครั้งที่/.....เมื่อวันที่..... จึงรับโอน (ข้าราชการ.../ ข้าราชการองค์การบริหารส่วนจังหวัด/พนักงานเทศบาล/พนักงานส่วนตำบล) ซึ่งสอบแข่งขันได้ และเจ้าสังกัดเดิมยินยอมให้โอนอายุราชการแล้ว มาบรรจุเป็น (ข้าราชการองค์การบริหารส่วนจังหวัด , พนักงานเทศบาล หรือพนักงานส่วนตำบล) และแต่งตั้งให้ดำรงตำแหน่ง จำนวน ราย

โดยให้นับเวลาราชการของผู้ที่บรรจุและแต่งตั้งในขณะที่ตั้งรับตำแหน่งเดิมและเจ้าสังกัดเดิม ยินยอมให้โอนอายุราชการแล้ว เป็นเวลาราชการของ (ข้าราชการองค์การบริหารส่วนจังหวัด/พนักงานเทศบาล/พนักงานส่วนตำบล) ตั้งบัญชีรายละเอียดแนบท้ายนี้

สั่ง ณ วันที่.....พ.ศ.....

(.....)

นายกองค์การบริหารส่วนจังหวัด/นายกเทศมนตรี/นายกองค์การบริหารส่วนตำบล.....

หมายเหตุ

- เลขที่ = ใส่เลขที่ตำแหน่งตามกรมแบบแล้วบวกด้วย ๓ ปี ซึ่ง อบรม, ร้องขอให้ กรม. สอบ
- เริ่มเดือน = ตามที่กำหนดในประกาศรับสมัคร (ตามคุณสมบัติการศึกษา)
- กรณีผู้ลอบแข่งขันได้เข้าพนักงานส่วนท้องถิ่นในสังกัด อบรม. นั้น และจะบรรจุใน ๗ปท. สังกัดเดิม ให้ใช้คำร้องย้ายแทนคำสั่งรับโอน

ตัวอย่าง คำสั่งบรรจุแต่งตั้ง (ครูผู้ช่วย)

คำสั่ง (องค์การบริหารส่วนจังหวัด/เทศบาล/องค์การบริหารส่วนตำบล).....

ที่...../.....

เรื่อง บรรจุและแต่งตั้งผู้สอบแข่งขันได้

.....

อาศัยอำนาจตามความในมาตรา ๓๕ ประกอบกับมาตรา ๒๔ กรณีเทศบาล หรือ ๒๕ กรณี องค์การบริหารส่วนตำบล) แห่งพระราชบัญญัติระเบียบบริหารงานบุคคลส่วนท้องถิ่น พ.ศ.๒๕๔๒ ประกาศ (คณะกรรมการกลางข้าราชการองค์การบริหารส่วนจังหวัด/คณะกรรมการกลางพนักงานเทศบาล/คณะกรรมการ กลางพนักงานส่วนตำบล) เรื่อง มาตรฐานทั่วไปเกี่ยวกับหลักเกณฑ์และเงื่อนไขการสอบแข่งขัน พ.ศ. ๒๕๖๐ ลงวันที่ ๒๘ มิถุนายน ๒๕๖๐ และประกาศคณะกรรมการ (ข้าราชการองค์การบริหารส่วนจังหวัด/พนักงาน เทศบาล/พนักงานส่วนตำบล) จังหวัด..... เรื่อง หลักเกณฑ์และเงื่อนไขเกี่ยวกับการบริหารงานบุคคลของ ลงวันที่..... ประกอบกับมติคณะกรรมการ (ข้าราชการ องค์การบริหารส่วนจังหวัด/พนักงานเทศบาล/พนักงานส่วนตำบล) จังหวัด..... ครั้งที่...../..... เมื่อวันที่..... จึงให้บรรจุผู้สอบแข่งขันได้เข้ารับราชการเป็น (ข้าราชการครูองค์การบริหารส่วนจังหวัด/ พนักงานครูเทศบาล/พนักงานครูองค์การบริหารส่วนตำบล) และแต่งตั้งให้ดำรงตำแหน่ง จำนวน.....ราย

โดยให้ได้รับเงินเดือนในอัตราของตำแหน่งที่ได้รับแต่งตั้งและให้เตรียมความพร้อมและพัฒนาอย่างเข้ม โบนัสตำแหน่งที่ได้รับแต่งตั้ง เป็นเวลา ๒ ปี คำนวณชำระหนี้แบบท้ายนี้

สั่ง ณ วันที่.....พ.ศ.....

(.....)

นายกองค์การบริหารส่วนจังหวัด/นายกเทศมนตรี/นายกองค์การบริหารส่วนตำบล.....

หมายเหตุ

- เลขที่ = ใต้เลขที่ตำแหน่งตามกรอบแบบอัตราว่าสั่ง ๓ ปี ซึ่ง สปท. ช่างขอให้ กสอ. สอบ
- เงินเดือน = ตามที่กำหนดในประกาศรับสมัคร (ตามคุณวุฒิการศึกษา)



ที่ นธ ๐๐๒๓.๒/ว ๒๕๖๖

ถึง อำเภอ ทุกอำเภอ องค์การบริหารส่วนจังหวัดนครราชสีมา เทศบาลนครราชสีมา
และเทศบาลเมือง ทุกแห่ง

ด้วยจังหวัดนครราชสีมาได้รับแจ้งจากสำนักบริการวิชาการ มหาวิทยาลัยบูรพาว่า ได้จัดทำโครงการฝึกอบรมหลักสูตร "การจัดทำแผนอัตรากำลัง ๓ ปี แผนพัฒนาบุคลากร ๓ ปี ประจำปีงบประมาณ พ.ศ. ๒๕๖๐ - ๒๕๖๒ และการเลื่อนเงินเดือนแบบร้อยละของข้าราชการและพนักงานส่วนท้องถิ่น" โดยมีวัตถุประสงค์เพื่อให้ข้าราชการหรือพนักงานส่วนท้องถิ่นมีความรู้ ความเข้าใจในการบริหารงานบุคคล ส่วนท้องถิ่นได้อย่างถูกต้อง และสามารถนำความรู้ไปปฏิบัติงานได้อย่างมีประสิทธิภาพโดยมีค่าลงทะเบียน ท่านละ ๔,๕๐๐.- บาท (สี่พันเก้าร้อยบาทถ้วน) และได้ดำเนินการจัดฝึกอบรม ระหว่างวันที่ ๓ - ๕ กรกฎาคม พ.ศ. ๒๕๖๕ ณ ณ โรงแรมสบายไฮเทล อำเภอเมืองนครราชสีมา จังหวัดนครราชสีมา

จังหวัดนครราชสีมาจึงขอประชาสัมพันธ์และขอเชิญบุคลากรองค์กรปกครองส่วนท้องถิ่นสมัครเข้าร่วมโครงการฝึกอบรม ตามกำหนดวัน เวลา และสถานที่ดังกล่าว ทั้งนี้ สามารถเบิกค่าใช้จ่ายในการฝึกอบรมได้ตามระเบียบกระทรวงมหาดไทยทุกประการ สำหรับอำเภอขอให้แจ้งเทศบาลตำบลและองค์การบริหารส่วนตำบลในพื้นที่ทราบด้วย



สำนักงานท้องถิ่นจังหวัด
กลุ่มงานมาตรฐานการบริหารงานบุคคลส่วนท้องถิ่น
โทร. ๐ ๔๔๒๔ ๕๕๒๐



11626
๑๑ มิถุนายน ๒๕๖๔

ที่ ขว ๘๑๒๘/๒๕๖๔

สำนักบริการวิชาการ มหาวิทยาลัยบูรพา
๑๖๔ ถนนลพทศบางแสน ตำบลแสนสุข
อำเภอเมือง จังหวัดชลบุรี ๒๐๑๓๓

๑๑ มิถุนายน ๒๕๖๔

เรื่อง ขอบความอนุเคราะห์ประชาสัมพันธ์ และขอเชิญบุคลากรองค์กรปกครองส่วนท้องถิ่น สมัครเข้าร่วมโครงการ
ฝึกอบรมหลักสูตร "การจัดทำแผนยุทธศาสตร์ ๓ ปี แผนพัฒนาบุคลากร ๕ ปี ประจำปีงบประมาณ
พ.ศ. ๒๕๖๓ - ๒๕๖๖ และการเลื่อนเงินเดือนแบบร้อยละของข้าราชการและพนักงานส่วนท้องถิ่น"

เรียน ผู้อำนวยการศูนย์นครราชสีมา

สิ่งที่ส่งมาด้วย รายละเอียดโครงการฯ และแบบตอบรับเข้าร่วมฯ

จำนวน ๑ ชุด

ด้วยสำนักบริการวิชาการ มหาวิทยาลัยบูรพา ได้จัดทำโครงการฝึกอบรมหลักสูตร "การจัดทำแผน
ยุทธศาสตร์ ๓ ปี แผนพัฒนาบุคลากร ๕ ปี ประจำปีงบประมาณ พ.ศ. ๒๕๖๓ - ๒๕๖๖ และการเลื่อนเงินเดือน
แบบร้อยละของข้าราชการและพนักงานส่วนท้องถิ่น" โดยมีวัตถุประสงค์เพื่อให้ข้าราชการหรือพนักงานส่วนท้องถิ่น
มีความรู้ ความเข้าใจในการบริหารงานบุคคลท้องถิ่นได้อย่างถูกต้อง และสามารถนำความรู้ไปปฏิบัติงานได้อย่าง
มีประสิทธิภาพ โดยมีค่าลงทะเบียน หน่วยงาน ๕,๕๐๐ - บาท (สี่พันเก้าร้อยบาทถ้วน) และได้ดำเนินการจัดฝึกอบรม
ระหว่างวันที่ ๓ - ๕ กรกฎาคม พ.ศ. ๒๕๖๔ ณ โรงแรมสายไหมวิลล์ อำเภอเมืองนครราชสีมา จังหวัดนครราชสีมา

ในการนี้ สำนักบริการวิชาการ มหาวิทยาลัยบูรพา พิจารณาเห็นว่าโครงการฯ ดังกล่าว จะเกิดประโยชน์แก่
บุคลากรขององค์กรปกครองส่วนท้องถิ่นในสังกัดของท่าน ดังนั้น จึงขอความอนุเคราะห์ประชาสัมพันธ์ และขอเชิญบุคลากร
องค์กรปกครองส่วนท้องถิ่น สมัครเข้าร่วมโครงการฝึกอบรม ตามกำหนดวัน เวลา และสถานที่ข้างต้น รายละเอียด
ปรากฏตามสิ่งที่ส่งมาด้วยนี้ ทั้งนี้ สามารถเบิกค่าใช้จ่ายในการฝึกอบรมฯ ได้ตามระเบียบกระทรวงมหาดไทยทุกประการ

จึงเรียนมาเพื่อโปรดพิจารณาประชาสัมพันธ์โครงการฯ และขอขอบคุณมา ณ โอกาสนี้

ขอแสดงความนับถือ

(นางวิชาพงษ์ สุชีวงศ์)

รองผู้อำนวยการสำนักบริการวิชาการและทักษะแห่งอนาคต ปฏิบัติการแทน
ผู้อำนวยการสำนักบริการวิชาการ ปฏิบัติการแทน
อธิการบดีมหาวิทยาลัยบูรพา

สำนักบริการวิชาการ
โทรศัพท์ : ๐๖๖-๔๔๒๕๔๒๖๔
Line ID: 0968924428



โครงการฝึกอบรมหลักสูตร

**"การจัดทำแผนอัตรากำลัง ๓ ปี แผนพัฒนาบุคลากร ๓ ปี ประจำปีงบประมาณ พ.ศ. ๒๕๖๐ - ๒๕๖๒
และการเลื่อนเงินเดือนแบบร้อยละของข้าราชการและพนักงานส่วนท้องถิ่น"**

๑. หลักการและเหตุผล

ตามที่คณะกรรมการกลางข้าราชการหรือพนักงานส่วนท้องถิ่น (ก.จ. ก.ท. และ ก.อบค.) กำหนดให้
องค์กรปกครองส่วนท้องถิ่นจัดทำแผนอัตรากำลัง ๓ ปี เพื่อเป็นกรอบในการกำหนดตำแหน่ง การควบคุมภาระค่าใช้จ่าย
ด้านการบริหารบุคคลขององค์กรปกครองส่วนท้องถิ่นตามที่กฎหมายกำหนด ให้มีความสอดคล้องเหมาะสมกับ
ตำแหน่ง ภารกิจ อำนาจหน้าที่ ความรับผิดชอบ ลักษณะงานที่ต้องปฏิบัติ ความยากของงาน คุณภาพของงาน
และปริมาณงานของส่วนราชการต่าง ๆ ในองค์กรปกครองส่วนท้องถิ่น ตลอดจนเป็นการกำหนดทิศทางและ
เป้าหมายในการพัฒนาข้าราชการหรือพนักงานส่วนท้องถิ่นแต่ละแห่ง ประกอบกับแผนอัตรากำลัง ๓ ปี
ประจำปีงบประมาณ พ.ศ. ๒๕๖๗ - ๒๕๖๘ ขององค์กรปกครองส่วนท้องถิ่นกำลังจะครบกำหนดการบังคับใช้
ในวันที่ ๓๐ กันยายน ๒๕๖๕ โดยองค์กรปกครองส่วนท้องถิ่นจะต้องเตรียมความพร้อมเพื่อดำเนินการจัดทำแผน
อัตรากำลัง ๓ ปี ประจำปีงบประมาณ พ.ศ. ๒๕๗๐ - ๒๕๗๒ ให้แล้วเสร็จก่อนแผนอัตรากำลัง ๓ ปี ฉบับเดิม
ครบกำหนด เพื่อกำหนดโครงสร้างส่วนราชการและระบบงานให้สอดคล้องกับอำนาจหน้าที่ตามกฎหมาย และใช้เป็น
กรอบในการบริหารงานบุคคล เช่น การบรรจุแต่งตั้ง การย้าย และการเลื่อนระดับตำแหน่ง ซึ่งในปัจจุบัน กรมส่งเสริม
การปกครองท้องถิ่น และคณะกรรมการกลางฯ (ก.จ. ก.ท. และ ก.อบค.) ได้มีการปรับปรุงแบบการเลื่อนเงินเดือนใหม่
แบบร้อยละของข้าราชการและพนักงานส่วนท้องถิ่นด้วยนั้น ทั้งนี้เพื่อให้องค์กรปกครองส่วนท้องถิ่น ได้เตรียมความ
พร้อมในการดำเนินการจัดทำแผนอัตรากำลัง ๓ ปี และสามารถนำความรู้ที่ได้จากโครงการไปใช้ในการปฏิบัติงานให้
มีประสิทธิภาพยิ่งขึ้นและประโยชน์สูงสุดต่อส่วนราชการท้องถิ่นและประชาชนในท้องถิ่นได้อย่างแท้จริง

ด้วยเหตุและผลดังกล่าว มหาวิทยาลัยบูรพา จึงได้จัดทำโครงการฝึกอบรมหลักสูตร "การจัดทำแผน
อัตรากำลัง ๓ ปี แผนพัฒนาบุคลากร ๓ ปี ประจำปีงบประมาณ พ.ศ. ๒๕๗๐ - ๒๕๗๒ และการเลื่อนเงินเดือน
แบบร้อยละของข้าราชการและพนักงานส่วนท้องถิ่น" ขึ้นมา

๒. วัตถุประสงค์/ประโยชน์ที่จะได้รับ

- ๒.๑ เพื่อให้ผู้เข้ารับการอบรม องค์กรปกครองส่วนท้องถิ่น ได้เตรียมความพร้อมเพื่อดำเนินการจัดทำ
แผนอัตรากำลัง ๓ ปี และแผนพัฒนาบุคลากร ๓ ปี ประจำปีงบประมาณ พ.ศ. ๒๕๗๐ - ๒๕๗๒
- ๒.๒ เพื่อให้ผู้เข้ารับการอบรมได้รับความรู้ ความเข้าใจในเรื่องมาตรฐานทั่วไปเกี่ยวกับการกำหนดตำแหน่ง
ของข้าราชการ พนักงานส่วนท้องถิ่น ครูและบุคลากรทางการศึกษา ลูกจ้าง พนักงานจ้าง พนักงานสูงอายุใน
แผนอัตรากำลัง ๓ ปี
- ๒.๓ เพื่อให้ผู้เข้ารับการอบรมได้รับความรู้ ความเข้าใจในเรื่องมาตรฐานทั่วไปเกี่ยวกับโครงสร้างการแบ่งส่วน
ราชการ ขององค์กรปกครองส่วนท้องถิ่น
- ๒.๔ เพื่อเสริมสร้างความรู้ ความเข้าใจในการเลื่อนเงินเดือนแบบร้อยละ ของข้าราชการและพนักงานส่วนท้องถิ่น
- ๒.๕ เพื่อความรู้ ความเข้าใจในการคิดและวิเคราะห์ภาระค่าใช้จ่ายด้านการบริหารงานบุคคลและการปรับระดับ
ตำแหน่งต่างๆ ในแผนอัตรากำลัง ๓ ปี ตามวิธีการเลื่อนเงินเดือนแบบร้อยละ

๓. กลุ่มเป้าหมาย

- ๓.๑ นายกองตรีปกครองส่วนท้องถิ่น รองนายกองตรีปกครองส่วนท้องถิ่น
- ๓.๒ ปลัดองค์การปกครองส่วนท้องถิ่น/รองปลัดองค์การปกครองส่วนท้องถิ่น/หัวหน้าสำนักงาน/หัวหน้าฝ่าย/หัวหน้ากลุ่ม
- ๓.๓ ผู้อำนวยการสำนัก/ผู้กำกับการกอง/ผู้อำนวยการส่วน/ผู้บริหารสถานศึกษา/หัวหน้าฝ่าย/หัวหน้ากลุ่ม
- ๓.๔ นักวิทยากรบุคคล/ข้าราชการหรือพนักงานส่วนท้องถิ่นตำแหน่งอื่น/พนักงานจ้าง ที่ผู้บริหารท้องถิ่น มอบหมายให้เข้าร่วมอบรม

๔. ระยะเวลา/สถานที่จัดฝึกอบรม

ระหว่างวันที่ ๓ - ๕ กรกฎาคม พ.ศ. ๒๕๖๔ ณ โรงแรมสกายไฮเทล อำเภอเมืองนครราชสีมา จังหวัดนครราชสีมา

๕. วิธีการจัดการอบรม

- ๕.๑ การบรรยายให้ความรู้ จำนวน ๒ วัน/ วันละ ๖ ชั่วโมง
- ๕.๒ ทดสอบซักถาม โดยวิทยากรผู้ที่มีความเชี่ยวชาญ

๖. ค่าลงทะเบียน/ค่าใช้จ่ายในการฝึกอบรม

๖.๓ ค่าลงทะเบียนฝึกอบรม จำนวนค่าลงทะเบียน ๔,๙๐๐.- บาท (สี่พันเก้าร้อยบาทถ้วน) ประกอบด้วย ค่าอาหารว่าง - เครื่องดื่ม, อาหารกลางวัน, ภาระเบ็ดเตล็ด, คู่มือประกอบการบรรยายของวิทยากร, ค่าตอบแทนวิทยากร, ค่าจัดสถานที่อบรมและประเทศীয়บัตร ทั้งนี้ไม่รวมค่าพาหนะการเดินทาง ค่าที่พัก ค่าอาหารเช้า และค่าเบี้ยเลี้ยง) สามารถเบิกได้ตามระเบียบกระทรวงมหาดไทยว่าด้วยค่าใช้จ่ายในการฝึกอบรมและการเข้ารับการศึกษาของเจ้าหน้าที่ท้องถิ่น พ.ศ.๒๕๖๔ ผู้เข้าอบรมจากส่วนราชการของกระทรวงและกรมต่าง ๆ สามารถเบิกค่าลงทะเบียนจากต้นสังกัดตามระเบียบกระทรวงการคลัง สำหรับบุคลากรองค์การปกครองส่วนท้องถิ่นสามารถเบิกค่าลงทะเบียนได้ตามระเบียบกระทรวงมหาดไทยว่าด้วยค่าใช้จ่ายในการฝึกอบรมและการเข้ารับการศึกษาของเจ้าหน้าที่ท้องถิ่น พ.ศ.๒๕๖๔ หมวด ๒ ส่วนที่ ๒ ข้อ ๒๔ (๑) ส่วนค่าลงทะเบียน ค่าที่พักและค่าเบี้ยเลี้ยงในการเดินทางก่อนและหลังวันฝึกอบรมสามารถเบิกจ่ายจากงบประมาณต้นสังกัดของผู้เข้ารับการอบรมตามระเบียบกระทรวงมหาดไทยว่าด้วยค่าใช้จ่ายในการเดินทางไปราชการของเจ้าหน้าที่ท้องถิ่น พ.ศ. ๒๕๕๘ เมื่อได้รับอนุมัติจากผู้บังคับบัญชาแล้ว

๗. การประเมินผลโครงการ

การสังเกตพฤติกรรมความสนใจ การใช้แบบสอบถามเกี่ยวกับความรู้ความเข้าใจ /ความพึงพอใจที่มีต่อการดำเนินงาน ทั้งนี้ ต้องใช้เวลาเข้าอบรมไม่น้อยกว่าร้อยละ ๘๐ จึงจะผ่านหลักสูตรอบรมจากมหาวิทยาลัยสุโขทัย

๘. การสมัคร/การชำระค่าลงทะเบียน

- ๘. สมัครเข้ารับการอบรมผ่าน Google Form
- สแกน QR CODE สมัครอบรม (ด้านล่าง)



QR code สมัครเข้าอบรม



QR code ตรวจสอบรายชื่อผู้เข้าอบรม

* แร่อกในสภามีสาระผ่าน Google Form ซึ่งแนบมาไว้เป็นต้นไป จนเสร็จก่อนภาคสัปดาห์ครบ ๗ วัน และให้ประธานเจ้าหน้าที่โดยตรง

๒. การชำระค่าลงทะเบียน โดยวิธีการ ดังนี้

๒.๑) การชำระผ่านทาง โบนัสฝาก (Pay-in slip) หรือ internet Banking

กรุณาชำระผ่านบัญชีออมทรัพย์ที่ธนาคารกรุงไทย จำกัด (มหาชน) สาขามหาวิทยาลัยบูรพา หรือบัญชี "สำนักบริการวิชาการ มหาวิทยาลัยบูรพา" เลขที่ ๑๔๑-๑-๘๘๑๑๖-๑ และถ่ายสำเนาโบนัสฝาก (Pay-in slip) /พร้อมเขียน ชื่อ-สกุล /สังกัด /เบอร์ติดต่อ โดยส่งภาพที่กลุ่มไลน์ (line) ด้านล่าง เพื่อให้เจ้าหน้าที่ตรวจสอบความถูกต้อง และให้นำหลักฐานการโอนเงิน (ตัวจริงหรือสำเนา) มาแสดงในวันลงทะเบียนด้วย

* กรณีโอนเงินค่าลงทะเบียนผ่านธนาคาร กรุณาโอนเงินสำเนาบัญชี มหาวิทยาลัยบูรพา ก่อนวันเข้าเรียนภาคเรียนอย่างน้อย ๕ วันทำการ

๒.๒) ไม่รับเช็คพนักงานทุกกรณี

* กรณีผู้สมัคร มีเหตุไม่สะดวกโอนเงินได้ กรุณาแจ้งเจ้าหน้าที่ฯ ให้รับทราบผ่านทาง Line ด้านล่าง และให้นำเงินสดมาชำระค่าลงทะเบียน ณ สถานที่อบรม ในช่วงเวลาลงทะเบียนกับเจ้าหน้าที่



**** กรุณาโอนชำระค่าลงทะเบียนภายในวันที่ ๓๐ มิถุนายน ๒๕๖๙ ****

๙. ผู้รับสมัครสอบได้รพการ

ฝ่ายพัฒนาสังคมและสิ่งแวดล้อม สำนักบริการวิชาการ มหาวิทยาลัยบูรพา เลขที่ ๑๖๙ ถนนวงแหวนรอบนอก
ตำบลแสนสุข อ่า.ภณเมือง จังหวัดชลบุรี ๒๐๑๓๒ โทรสารสำนักงนทท นททเลข ๐๓๘-๑๐๒๒๑๔๓
(สามารถติดต่อสอบถามได้ในวัน และเวลาราชการ)

ติดต่อสอบถามเพิ่มเติม

โทรศัพท์ททท เลข : 096-892-4428
ส่งไปรษณีย์ททททท Line ID : 0816139544



วัตถุประสงค์

โครงการฝึกอบรมหลักสูตร

"การจัดทำแผนอัตราค่าจ้าง ๓ ปี แผนต้นทุนบุคลากร ๑ ปี ประจำปีงบประมาณ พ.ศ. ๒๕๖๐ - ๒๕๖๒

และการเลื่อนเงินเดือนแบบร้อยละของข้าราชการพลเรือนสามัญส่วนท้องถิ่น"

ระหว่างวันที่ ๓ - ๕ กรกฎาคม พ.ศ. ๒๕๖๑

ณ โรงแรมบาหลีไฮเทล อำเภอเมืองนครราชสีมา จังหวัดนครราชสีมา

วันที่หนึ่ง (๓ กรกฎาคม ๒๕๖๑)

เวลา ๑๓.๓๐ - ๑๖.๐๐ น. - รับลงทะเบียน/รับเอกสารคู่มือการบรรยายตามโครงการ

วันที่สอง (๔ กรกฎาคม ๒๕๖๑)

เวลา ๐๙.๐๐ - ๑๒.๐๐ น. บรรยายหัวข้อเรื่อง ...

- ๑. ประกาศ ก.กลาง เรื่อง มาตรฐานทั่วไปเกี่ยวกับอัตราเงินเดือนและวิธีการจ่ายเงินเดือนและประโยชน์ตอบแทนอื่น (ฉบับที่...) พ.ศ....
- ๒. บัญชีเงินเดือนแบบช่วง (บัญชี ๖)
- ๓. ประกาศ ก.กลาง เรื่อง มาตรฐานทั่วไปเกี่ยวกับวิธีการกำหนดหลักเกณฑ์การเลื่อนเงินเดือนข้าราชการ/พนักงานส่วนท้องถิ่น พ.ศ. .
- ๔. อัตราการได้รับการเลื่อนเงินเดือนของข้าราชการ/พนักงานส่วนท้องถิ่นของแต่ละคนในแต่ละครั้ง
- ๕. การเลื่อนเงินเดือนให้ข้าราชการ/พนักงานส่วนท้องถิ่น กรณีเงินเดือนถึงขั้นสูงของระดับที่ตนเองดำรงตำแหน่งและระดับถัดไปอีกกี่ปีระดับ

เวลา ๑๒.๐๐ - ๑๓.๐๐ น. - พักรับประทานอาหารกลางวัน -

เวลา ๑๓.๐๐ - ๑๖.๐๐ น. บรรยายหัวข้อเรื่อง....

- ๖. ประกาศ ก.กลาง เรื่อง มาตรฐานทั่วไปเกี่ยวกับการกำหนดวงเงินเลื่อนเงินเดือนและค่าตอบแทนพิเศษสำหรับข้าราชการ/พนักงานส่วนท้องถิ่น พ.ศ....
- ๗. การกำหนดฐานในการคำนวณและช่วงเงินเดือนสำหรับการเลื่อนเงินเดือนแบบร้อยละ

๘. การปรับเงินบุคคลขงตามคุณวุฒิการศึกษาของพนักงานจ้างกรมการกิจ
 ๙. การโอน/โอน(ย้าย) ของข้าราชการ/พนักงานส่วนท้องถิ่น
การประเมินผลการปฏิบัติราชการของข้าราชการ/พนักงานส่วนท้องถิ่น
- สอบข้อจำกัดตามข้อบัญญัติเจ้าอาบรม -
- ปิดการอบรม --

บรรยายโดย : วิทยากรจากสำนักงานท้องถิ่นจังหวัดนครราชสีมา

วันที่สาม (๕ กรกฎาคม ๒๕๖๔)

เวลา ๐๙.๐๐ - ๑๕.๐๐ น.

บรรยายหัวข้อเรื่อง...

๑. มาตรฐานทั่วไปเกี่ยวกับการกำหนดตำแหน่งของข้าราชการ
ถูกจ้าง พนักงานจ้าง พนักงานสูงอายุในแผนอัตรากำถึง ๓ ปี
๒. การกำหนดโครงสร้างส่วนราชการขององค์กรปกครองส่วนท้องถิ่น
เพื่อให้ถูกต้องรองรับแผนอัตรากำถึง ๓ ปี และการวางแผนพัฒนาบุคลากร
๓. การจัดทำแผนอัตรากำถึง ๓ ปี พ.ศ. ๒๕๖๐ - ๒๕๖๒
 - หลักการและเหตุผล
 - วัตถุประสงค์
 - ขอบเขตและแนวทางในการจัดทำแผนอัตรากำถึง ๓ ปี
 - ภาวปัญหา ความต้องการของประชาชนในเขตพื้นที่
องค์กรปกครองส่วนท้องถิ่น
 - ภารกิจ ยานาจหน้าที่ขององค์กรปกครองส่วนท้องถิ่น
 - ภารกิจหลักและภารกิจรอง
 - สรุปปัญหาและแนวทางในการบริหารงานบุคคล
 - โครงสร้างการกำหนดตำแหน่ง
 - ภาระค่าใช้จ่ายที่เกี่ยวข้องกับเงินเดือน
 - แผนภูมิโครงสร้างการแบ่งส่วนราชการตามแผนอัตรากำถึง ๓ ปี
 - ปัญหาและข้อขัดข้องสู่ตำแหน่งและการกำหนดเลขที่ตำแหน่ง
ในล้งราชการ
 - แนวทางการพัฒนาข้าราชการหรือพนักงานส่วนท้องถิ่น
 - ประกษณคุณธรรม จริยธรรมของข้าราชการหรือพนักงานส่วนท้องถิ่น

เวลา ๑๖.๐๐ - ๑๓.๐๐ น.

- พักรับประทานอาหารกลางวัน -

๖๘๖ ๑๑.๐๐ - ๑๖.๐๐ น.

บรรยายหัวข้อเรื่อง...

- ๕. การคิดและวิเคราะห์ภาระค่าใช้จ่ายด้านการบริหารงานบุคคลและการปรับระดับตำแหน่งต่างๆ ในแผนยัตราจำกัด ๓ ปี ตามวิธีการเลื่อนเงินเดือนแบบร้อยละ
- ๕. การกำหนดตำแหน่งและคิดภาระค่าใช้จ่ายด้านการบริหารงานบุคคลของพนักงานผู้สูงอายุในแผนอัตราจำกัด ๓ ปี
- ๖. แผนแม่บทการพัฒนาบุคลากร ๓ ปี ขององค์การปกครองส่วนท้องถิ่น ประจำปีงบประมาณ พ.ศ. ๒๕๖๐-๒๕๖๒
- ๗. แผนพัฒนาบุคลากร ๓ ปี ขององค์การปกครองส่วนท้องถิ่น ประจำปีงบประมาณ พ.ศ. ๒๕๖๐-๒๕๖๒
 - ส่วนที่ ๓ หลักการและเหตุผล
 - ส่วนที่ ๒ การวิเคราะห์สถานการณ์พัฒนาบุคลากร
 - ส่วนที่ ๓ หลักสูตรพัฒนาบุคลากร
 - ส่วนที่ ๔ ยุทธศาสตร์การพัฒนาบุคลากร
 - ส่วนที่ ๕ การติดตามประเมินผลการพัฒนาบุคลากร

- ตอบประเด็นข้อซักถามของผู้เข้ารับการอบรม

บรรยายโดย : วิทยากรจากกรมส่งเสริมการปกครองท้องถิ่น

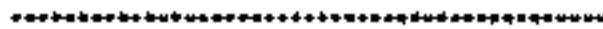

หมายเหตุ

- ๑. วิทยากรผู้เชี่ยวชาญ กรมส่งเสริมการปกครองท้องถิ่น และผู้ทรงคุณวุฒิ
- ๒. พักรับประทานอาหารว่างแต่ละเครื่องเป็นเวลา ๑๐.๓๐ - ๑๐.๕๕ น. และ ๑๔.๓๐ - ๑๔.๕๕ น.
- ๓. รับประทานอาหารกลางวันในเวลา ๑๒.๐๐ - ๑๓.๐๐ น.
- ๔. กำหนดการทั้งหมดนี้อาจมีการเปลี่ยนแปลงได้ตามความเหมาะสม